LA PULGA Y EL GENERAL A PULGA E O XENERAL ARKAKOSUA TA JENERALA LA PULGA Y EL XENERAL

la puça i el GENERAL

Revista antimilitarista y de contrainformación
250 ptas. Enero-Febrero 1987

327/15-4°
20. OCT. 1987
HEMEROTECA NACIONAL

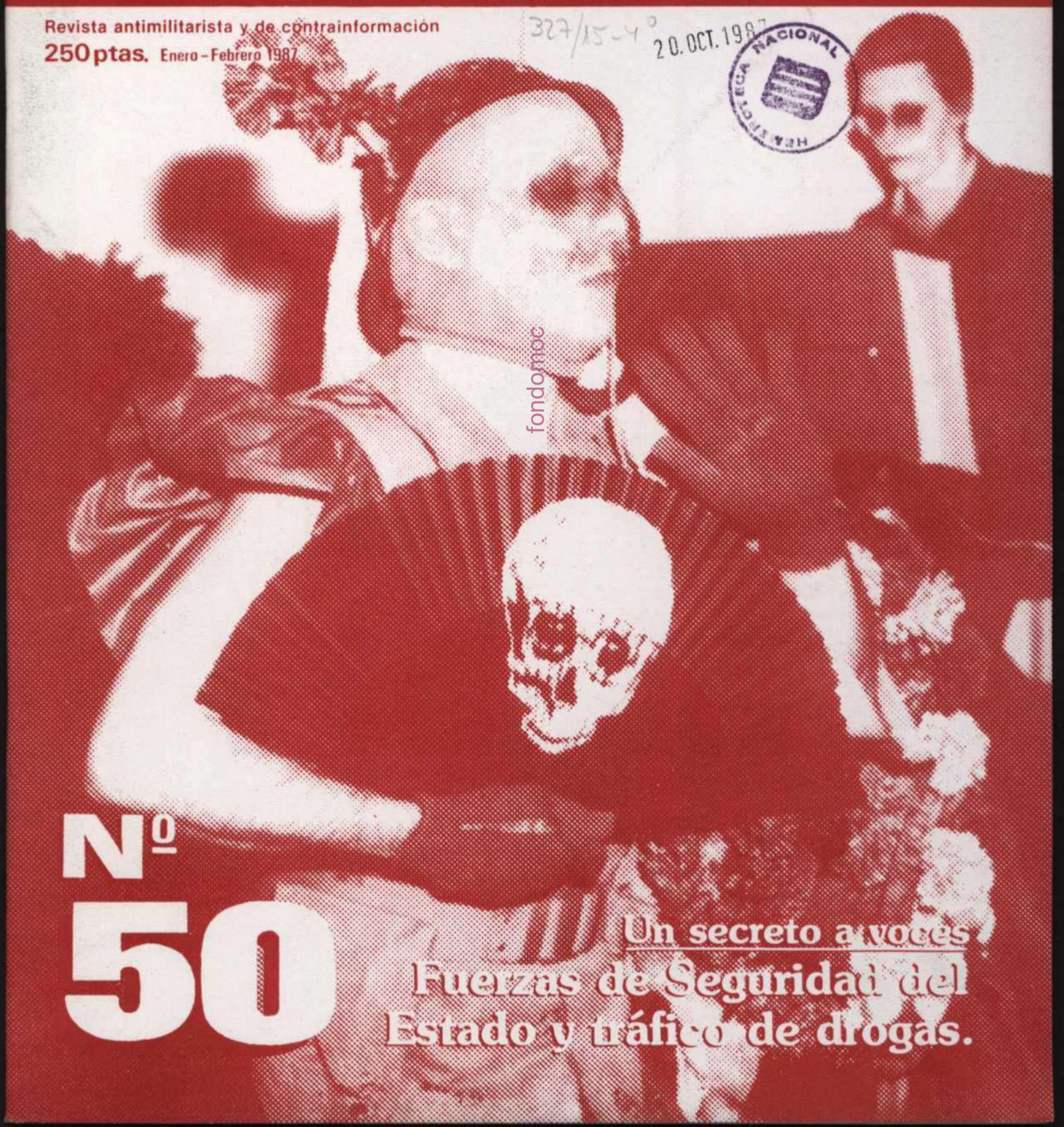

fondomoc

Nº 50

Un secreto a voces
Fuerzas de Seguridad del Estado y tráfico de drogas.

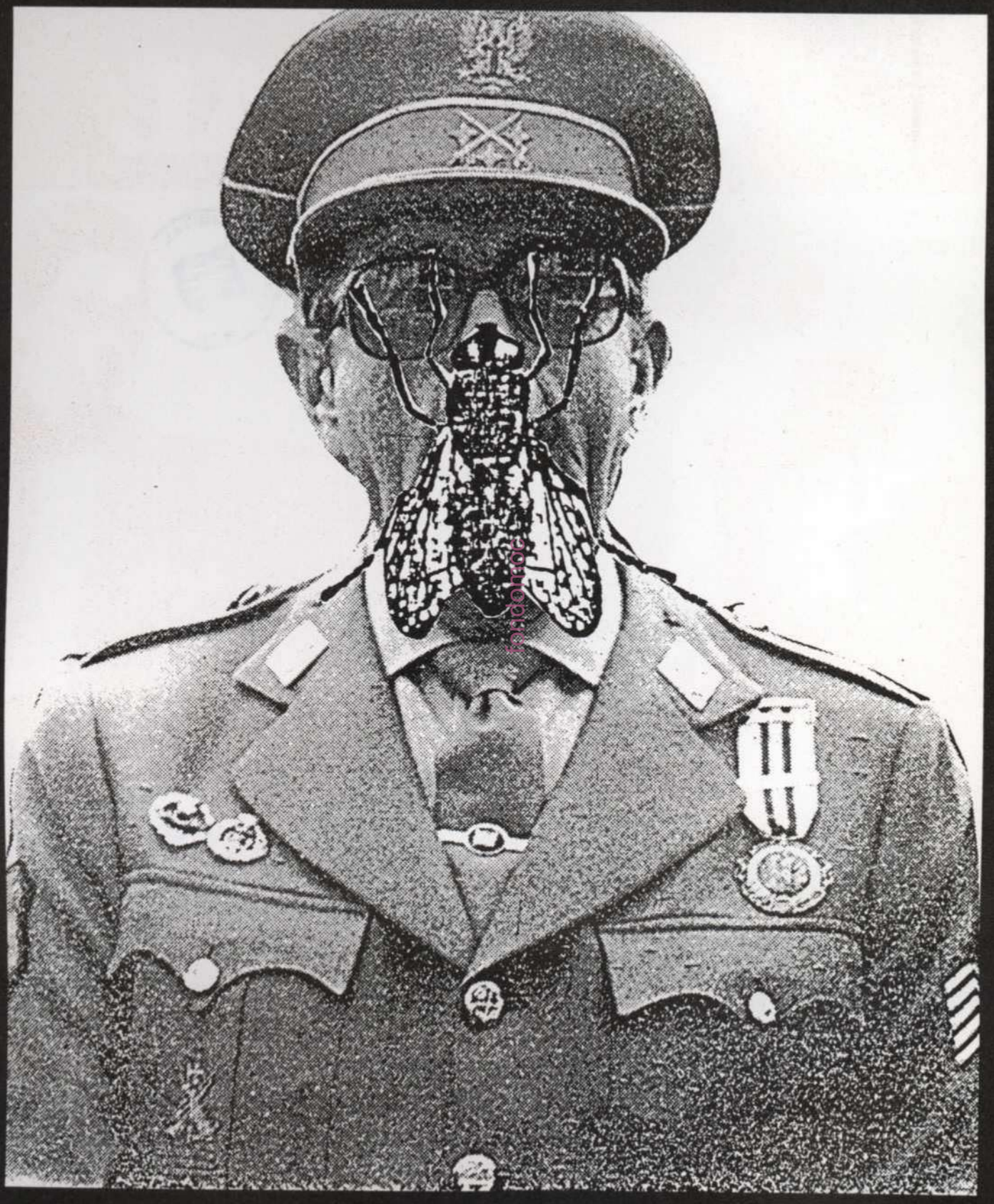

FERRAN FERNÀNDEZ 86

SUMARIO

La lluita nostra 4
Cesc Alexandri: Una libertad ganada a pulso 6
La militarización del Mediterráneo 9
Acerca de la lucha antimili 11
Pasamos de Sorteos, pasamos de mili 14
Fuerzas de seguridad del Estado y tráfico de drogas 15
Paz y Libertad 19
Que no t'enxampin! 21
Azagra 22
La moral de la resistencia 24
Jornades Pacifistes de Catalunya ... 27
Lluita antinuclear alemanya: Supervivencia de l'Estat o dels ciutadans? 29
Guatemala, una dictadura militar vestida de paisano 33
«Objectar al Servei Civil» Hi estem abocats? 34
Las nuevas tecnologías de reproducción a debate 37
Avortament: les dones encara no decidim 39
Cinema 40
Llibres 41
Breus 42
Reçibimos 43

LA PULGA Y EL GENERAL · A PULGA E O XÉNERAL
ARKAKOSUA TA JENERALA · LA PULGA Y EL XENERAL

la puça i el GENERAL

Revista Antimilitarista y de contrainformación

NUM. 50

EDITA:

Col.lectiu LA PUÇA i EL GENERAL

Cervantes, 2 Pral. 1ª
Telf: 318 39 94
08002 Barna.

La «redacció» de LA PUÇA I EL GENERAL no es fa responsable de les opinions dels que hi escriuen (ni de les seves propies). Això, si, recomana especialment la difusió de qualsevol d'aquests treballs, encara que sigui per la tele.

Dep. Legal: B.38298-79

Imprimeix ALGRAF

EDITORIAL

Aunque parezca imposible, después de 7 años **La Puça i el General** ha llegado al número 50... tachín, tachín!!!, pero no os alarmeis, no vamos a empezar con la cantinela de otras veces ¿quién se imaginaba que íbamos a durar tanto tiempo?, etc.... está claro que lo vamos a celebrar, es una ocasión que se lo merece, pero también es un buen momento para hacer un repaso de la movida pacifista y antimilitarista.

Acaban de celebrarse en Valencia las **III Jornadas del Movimiento por la Paz** del Estado español. Estas jornadas han ido precedidas de un rosario de jornadas en las diferentes naciones y regiones. En ellas se han podido constatar varias cosas. Primero, por fin parece que se ha matado la «bicha» del Referéndum, la asignatura pendiente del movimiento: por fin se ha discutido claramente, aunque no figurara explícitamente en el temario lo que éste ha supuesto para el movimiento pacifista. En segundo lugar, hemos podido ver que el movimiento por la paz **organizado** sigue existiendo, lo cual no es poco. Tercero, que la campaña contra las **Bases yanquis** no va a ser un camino de rosas y que para que sea una campaña masiva será necesario realizar un gran esfuerzo humano y de imaginación. Y en último lugar, que es necesario ya adentrarse y profundizar en muchos otros aspectos relacionados con la militarización y la paz que diversifiquen y al mismo tiempo enriquezcan el movimiento; nos referimos a temas que no tienen todo el relieve que deberían tener, temas como presupuestos militares, industria y exportación de armamento, objeción fiscal, servicio militar, militarización del territorio,...

Estos días también hemos asistido a una victoria del movimiento antimili y de objeción de conciencia: el 3 de diciembre Cesc Alexandri, después de una dura lucha, salía del Hospital Militar de Barcelona con la exclusión temporal del Servicio Militar bajo el brazo. Este es un paso importante para impedir la aplicación de la Ley de Objeción de Conciencia junto a la dura lucha desarrollada para conseguirlo un exponente más, añadido a las protestas contra los sorteos de quintos de este Otoño, del paulatino ascenso de la movilización antimili tanto en incidencia como en contundencia.

En resumen, que la fiesta continúa,...

PAPER ERRECICLATUA PAPEL RECICLADO

La lluita nostra...

GRECIA: APOYAR LA ACTITUD DE MICHALIS MARAGAKIS.

Un pacifista griego desafía abierta y públicamente al gobierno de su país contestando a su no reconocimiento como objetor de conciencia. El seis de diciembre de 1986 Michalis debía haber empezado el servicio militar y para un día antes se ha organizado un acto público para sensibilizar a la opinión pública sobre el tema el caso de Michalis es el caso límite en una campaña para obtener de la legislación griega una modificación, de acuerdo con las resoluciones del Parlamento Europeo.

Es importante demostrar apoyo internacional; escribir a:
ANDREAS PAPANDREU, Primer ministro, Kastri, Atenas.
YANNIS CHARALAMBOPOULOS, Ministro de Defensa, Holargos, Atenas.
Apostolos Kaklamanis, Ministro de Justicia, Sokratus de Zinonus, 2. 10431 Atenas.

Al embajador griego, o al consulado de vuestra zona. (LE FUSIL BRISE nº 4 de la I.R.G.)

HA SALIDO LA GUIA ANTI-MILI

Ya esta en la calle la guía anti-mili elaborada por el MILI-KK de Barcelona. Idea que muchos de nosotros teniamos en la cabeza y que al final la hemos llevado a la práctica, con esta guía intentamos cubrir esa falta de información que existe de como montartelo para pasar de la mili; desde la objeción, (se adjunta hasta la colectiva y el texto integro de la ley de objección) pasando por la deserción, hasta la situación que te encuentras si te declaran prófugo.

En esta guía explicamos también como se lo hacen y que interés tienen para secuestrarnos durante ese año, por lo tanto también puede ser un material útil para montar charlas, actos, etc.

Como esto no es El Pais aprovechamos para comentaros que teneis todos los derechos de reproducción en cualquier sitio donde os encontreis, es decir ¡no queremos tener la exclusiva!
ADEMAS INCLUYE UN POSTER CENTRAL DEL MILI-KK

POC CIENTÍFIC, POCA PAU

El passat 13 de Novembre, a la Facultat de Biològiques de la Universitat Central, i dins del marc de la I Setmana Internacional Cientifics per la Pau, es va celebrar una taula rodona. La organització de l'acte havia estat a càrrec del Catedratic de Fisica Rolf Tarrach que feia de moderador. Obri i tancà el Dr. M. Broggi i intervingueren per aquest ordre el professor de química Serratosa, el Dr. E. Rodriguez Farré i el matemàtic Mosterín i Rafael Grasa (com sociòleg i persona vinculada al moviment pacifista).

Per la gent que no seguia la història l'acte va passar desapercebut. Ni un mal cartell, res. El rectorat de la Universitat no va considerar necesari anunciar-lo. Tenin en compte la semi-clandestinitat de l'acte la assitència no va ser petita (50-60 persones fonamentalment de biològiques).

El sugerent titol: «Qué poden fer els cientifics per la pau?» va contrastar amb el soporifer acte. Llevat de les persones més vinculades i conegudes del moviment (Grasa, Rodriguez i Tarrach), el reste van oscilar entre l'aborriment i certes postures francament reaccionaries. El sorprenent va ser el que varem aguantar els que estavem al públic. Així el Dr. Broggi ens va donar una llarga conferència de sociobiologia, el prof. Serratosa, anant encara més lluny, es va entretenir en explicar la dinàmica de blocs a través de les lleis de la termodinàmica i el prof. Mosterín ens va «deleitar» amb alló del perill del creixement demogràfic (el va equiparar a la cursa d'armaments) i el discurs «modern» de que mentres les tecnologies han avançat molt no així ho han fet els models socials. Cal, deia ell, que els cientifics disenyin un nou model de món.

Entre tant disbarat el reste van platejar les diverses opcions que en altres països els cientifics han emprat per FER la Pau. Així en R. Grasa va plantejar el tema de l'objecció de conciència a participar en estudis amb utilizacions militars i el de la desobediència civil entorn al tema del secret militar. El Dr. Rodriguez Farré va planteja les diverses formes en les que les persones del món de la ciència s'havien organitzat per lluitar per la Pau (IPPNW i d'altres) i va plantejar la necessitat d'obrir aquest debat al nostre pais. Una pena que aquestes interesants discussions es veiesin ofegades per la berborrea dels altres. Aquells que no van entendre que el que s'espera dels cientifics és que parlin del que saben i que asumeixin la responsabilitat pel lloc que socialment ocupen i no que aprofitin les tribunes per parlar de coses (motius de la cursa d'armaments, disuació, violència/no violència) per la quals van tornar a demostrar que no estàn gaire preparats. Una oportunitat perdude.

Josep Lluís
de Sanitaris per la Pau

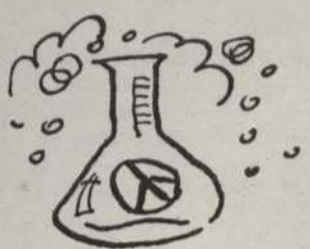

SEGUIMOS CON LAS «AUTOINCULPACIONES»

Enrique Jiménez que desertó y posteriormente se declaró objector de conciencia (instancia de objeción colectiva), sigue ocultado a la espera de que le sea reconocido su condición de objetor. Hasta ahora se siguen recogiendo firmas de «autoinculpación» por el hecho de esconder a un desertor. Si quieres adquirirla o distribuirla dirígete al grupo MOC más cercano.

JORNADES SOBRE RESIDUS INDUSTRIALS PERILLOSOS I CONTAMINACIO

La situació de degradació ambiental que pateixen algunes de les comarques catalanes, **s'ha agreujat encara més** amb els projectes d'abocadors «controlats» de residus industrials perillosos, tot i que l'Administració els proposa com a «solució» del problema dels abocaments incontrolats de residus industrials (sobre tot químics). Com exemple tenim l'abocador controlat «INERT» de les rieres de la Fontsanta i Pont Rexach, al Baix Llobregat. Els projectes del Papiol, al mateix Baix Ll., i de Castellet i La Gornal, al Penedès, han estat «congelats», després del fort rebuig popular demostrar, i s'acaba d'aprovar (desembre del 86) l'abocador Industrial d'Alta Seguretat i una planta de tractament físico-química al poble Rubió, a l'Anoia.

Les Comissions Antiabocadors del Baix Llobregat i del Penedès han considerat que és el moment adient per a convocar aquestes JORNADES d'estudi interdisciplinar i l'aprofundiment tècnic i científic al mateix temps que de sensibilització, informació i movilització populars.

En els dies **13, 14 i 15 de febrer** a Molins de Rei (Baix Llobregat) i els dies **20, 21 i 23 de febrer** a L'Arbo (Penedès) se desenvoluparàn els següents temes:

— La societat i la contaminació

— La degradació ambiental al territori català

— Els abocaments de residus industrials. Els abocadors controlats i els seus impactes.

— Les tècniques de tractament alternatiu.

— L'actuació de les institucions

I entre setmana es tractaràn a diferents llocs temes monogràfics: Residus radiactius, Gestió Medi-ambiental dels verds alemanys (amb presència a les Jornades), etc...

Per a més informació o col·laboració adreçeu-vos a:
COOR. ANTIABOCADORS DE RESIDUS QUIMICS DEL BAIX LLOBREGAT.
C/. Mossen Rull, 8 - EL PAPIOL (Baix Llobregat) Tf. (93) 372 23 56
COM. ANTIABOCADORS DE R. QUIMICS DEL PENEDÈS
C/. Sant Josep, 37 - Sta. MARGARIDA I ELS MONJOS (Alt Penedès Tf. (93) 898 01 98

ASSEMBLEA INTERCOMARCAL DEL M.O.C.

Després de l'exitosa Assemblea de Caldes de Montbui del març del 86, ja era hora de preparar-ne una altra, oi?. Doncs, exactament un any més tard, els pròxims 21 i 22 de març del 87 hi haurà una nova assemblea INTERCOMARCAL a la qual esprem una massiva assistència. A més, tots els indicis ens fan creure que s'acosten moments decisius per al rotllo de l'objecció de consciència: pròxima sentència del Tribunal Constitucional, intents cada vegada més descarats de començar a organitzar «serveis civils» per part d'institucions diverses, proliferació de la propaganda «pro-llei del PSOE» també des d'instàncies oficials... En fi, que a més de tota la moguda per la llibertat dels objectors empresonats, ens espera una feinada ben feixuga si volem inutilitzar la llei d'objecció de consciència d'una punyetera vegada.

L'Assemblea es farà en una casa enmig de la natura, prop de Vilafranca del Penedès. per a més informació, adreceu-vos al CASAL DE LA PAU (93/318 39 94)

CONTRA LA P.S.S.

Se ha formado en el MOC de Barcelona una «Comisión de Seguimiento y Denuncia de Previsibles Prestaciones Sociales Sustitutorias». De momento estamos en una fase de recogida de datos sobre instituciones, asociaciones y estamentos diversos que tienen previsto pedir «objetores» como mano de obra. Paralelamente estan empezando contactos con sindicatos (CCOO, CNT por el momento) de cara a conseguir su apoyo para denunciar el atentado que las PSS significan para la clase trabajadora. Se conocen casos, por ejemplo en algunos «servicios sociales», en los cuales está en peligro el puesto de trabajo de gente que va a ser «sustituída» por objetores... DENIGRANTE ¿NO?, pues hacemos un **LLAMAMIENTO** para que toda la gente que se entere de qualquier organismo que ha solicitado o piensa solicitar a objetores (asociaciones, ayuntamientos, etc...) nos mande todos los datos y a ser posible documentados.

Comissió Contra la P.S.S.
CASAL DE LA PAU
C/. Cervantes, 2, pral. 1.
08002 BARCELONA
(Telf: 93/318 39 94)

fondomoc

Cesc Alexandri: una libertad ganada a pulso

Desde que el PSOE sacó su ley de objeción a finales de 1984, varios jóvenes han sido encarcelados al no reconocérseles su condición de objetores por tramitar la instancia «fuera del plazo», es decir en período de mili.

Si bien al principio parecía que el gobierno no quería enfrentarse con los objetores y que optaría por resolver individualmente los casos de ilegalidad que se presentaran, luego hemos podido comprobar cómo, muy al contrario, desencadenaba un proceso de represión contra la objeción cuyos precedentes nos retrotraen directamente al franquismo.

Desde la primavera de 1986 con el encarcelamiento de Cesc Alexandri y después de Miquel Rodríguez y Xavier Puerto, así como con el caso de Enrique Jiménez, que decide objetar a media mili y es escondido por el movimiento a la espera que le reconozcan como objetor, se ha vivido todo un proceso de lucha que por ahora ha tenido su máxima expresión en la huelga de hambre de 27 días llevada a cabo por Francesc Alexandri.

Siete meses de lucha

El 5 de mayo de 1986 Cesc es encarcelado en el cuartel de Bruc de Barcelona. Le acusan de deserción mientras él espera la resolución de una apelación del tribunal médico militar, que lo había declarado apto para el «servicio». En estos momentos, Cesc se niega a ir a la mili y tramita la instancia de la objeción colectiva (la de todos los objetores del MOC), la cual le será más tarde denegada por el CNOC (Consejo Nacional de la Objeción de Conciencia).

Poco después de su encarcelamiento, amigos, compañeros y antimilitaristas de Barcelona organizan las protestas. Hay que tener en cuenta que Cesc toca en el grupo de grallers de Cardedeu, lo que ya de principio motiva la solidaridad de mucha gente vinculada a la cultura popular catalana. Así, entre mayo y junio tienen lugar concentraciones de grallers delante del cuartel y una primera manifestación-pasacalles a la que asisten varios centenares de personas. A esto debemos añadirle la mani anti-mili de Mili-KK en que también se pide su libertad y que acabará en una sentada de un centenar de personas ante el cuartel.

Mientras se van multiplicando las muestras de solidaridad por Catalunya y el resto del Estado, llegan las elecciones del 22 de junio y se acude a dar la bronca a más de una docena de mítines a los que asiste el Ministro de la Guerra y cabeza de la lista psoecialista por Barcelona, Narcís Serra. Hasta que este repetido «contacto mutuo» acaba en una serie de palizas propinadas naturalmente a los antimilitaristas —unos 20— por parte del servicio de orden psoecialista. Esto ocurría en el mitin final de Barcelona ante Felipe González.

Poco después, y con Miquel Rodríguez en la Carcel Militar de Galera en Cartagena, aparece el «Manifiesto por la Libertad de los Objetores y en contra de la Ley» firmado por más de un centenar de grupos de cultura popular como grallers, geganters diables, castellers, a más de grupos de teatro, orquestas y artistas famosos como Lluís Llach y Josep Maria Flotats.

Si bien en esta primera etapa todavía te-

Parlem amb en CESC ALEXANDRI

LA Puça. — En quina situació jurídica et trobes actualment?

Cesc. — Ara segueixo tenint dues causes pendents contra mi, una per deserció i una altra per negativa a fer el Servei Militar, però com a conseqüència de la vaga de fam m'han declarat «exclòs temporal del Servei Militar» i de resultes d'això ara ja no estic en una caserna militar sino a casa meva reclòs en espera de judici, en allò que en diuen «presó atenuada», encara que és bastant probable que properament el jutge em doni un permís per a poder sortir de casa. La Exclosló temporal pot permetre que posteriorment s'obri la via per a que s'hem consideri legalment objector de consciència.

La Puça. — Què ha representat per a tú, personalment, tota aquesta moguda?.

Cesc. — En primer lloc va tallar la meva vida. Estava a mig curs, fent coses, i la detenció va arribar sense previ avís. He estat més de set mesos sense saber quan s'acabaria tot això. Vaig pendre la determinació de fer la vaga de fam, després de molt meditar-ho, com una solució «in extremis». Per a mi, enfrontar-me tants dies sense menjar era un repte molt gran, i en aquest sentit ha estat una experiència molt interesant.

La Puça. — Però a més a més, també has estat el centre de tota una moguda.

Cesc. — Com és natural, hauria preferit no ser el centre de res. Però ja que m'ha tocar fer aquest paper estic molt agraït per tota la moguda, a tota la gent que ha organitzat i ha participat a les diferentes accions que s'han anat fent. També vull dir que sense les notícies que tenia del que s'estava tent per mi i sense les cartes que he anat reben continuament de tots els llocs, m'hauria estat difícil de continuar i crec que això és important de retenir per a posteriors casos com el meu que es puguin donar.

documentació

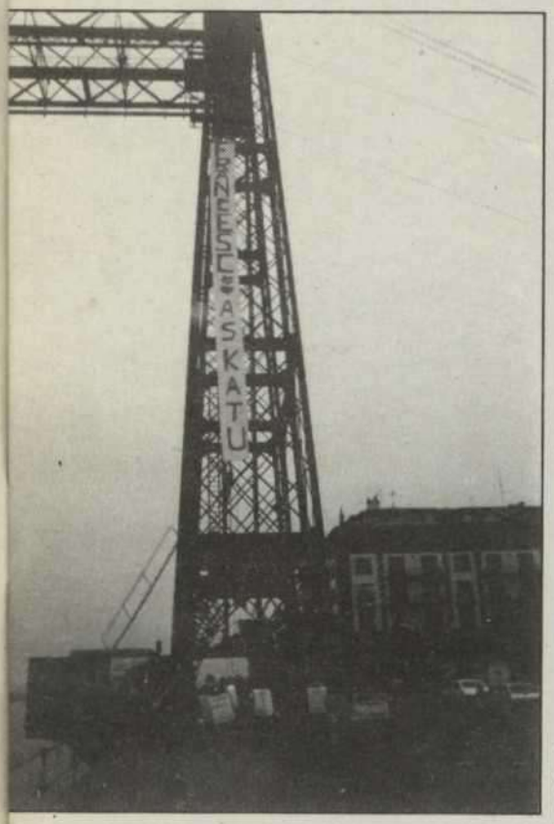

níamos esperanzas de obtener su pronta libertad, luego vemos que tanto los militares como el gobierno se muestran intransigentes en no soltar a los objetores.

Y así llega el caluroso agosto. El movimiento desaparece por un mes.

De vuelta, la lucha empieza a vertebrarse mínimamente a nivel estatal a través de la coordinación del MOC. Además aparece otro objetor con problemas: Enrique Jiménez.

De todas formas no será hasta que Cesc empieza la huelga de hambre que no entraremos en la etapa más dura de la campaña.

27 días de huelga de hambre

El día 20 de octubre Francesc Alexandri hace saber a los militares que empieza una huelga de hambre.

Al mismo tiempo se forma en Barcelona el COLLÓ, Comitè per la Llibertat dels Objectors, integrado por el MOC, la Coordinadora anti-mili (MILI-KK), la CDDT (Coordinadora pel Desarmament i la Desnuclearització Totals), la Xarxa Ecologista i Alternativa, Trabajadores de la Caixa de Barcelona (donde Cesc trabaja), así como amigos y compañeros suyos.

Durante 27 largos días, Cesc se mantendrá en huelga de hambre. Largos días para él, por supuesto, que encima tendrá que soportar permanecer durante casi todo el tiempo (24 días) en una celda de calefacción y con el rancho delante de sus narices, pues se lo dejan puntualmente tres veces al día. Pero largos días también para su familia y para muchos compañeros y compañeras que vivirán jornada a jornada la lucha por conseguir su libertad.

Desde el primer momento se organizan actos de protesta por todo el territorio estatal: encadenadas, sentadas, huelgas de hambre, así como varias acciones espectaculares como las ocupaciones de locales militares en Barcelona o del Consejo (CNOC) y del Ministerio de Justicia en Madrid. También se lleva a cabo un impresionante trabajo de información sobre el caso y sobre la represión contra la objeción. Tan sólo en Barcelona se reparten más de 50.000 octavillas a lo largo de la campaña y se pegan más de 15.000 carteles. Finalmente tienen lugar manifestaciones que agrupan mucha más gente de lo habitual, tanto en Barcelona como en Madrid y en las principales ciudades de Euskadi.

Son cuatro semanas de dura lucha a las que el gobierno responde con la represión: detenciones, apaleamientos, juicios pendientes y hasta amenazas telefónicas anonimas. Al final, la fuerza del movimiento fuerza a que incluso los parlamentarios se interesan por el asunto y a que Amnesty Internacional lo declare, según parece, el primer preso de conciencia en el Estado desde la transición.

Ante el deterioro de la situación física de Cesc, que reviste ya gravedad, y las reiteradas promesas tanto de destacados miembros del PSC-PSOE como de diputados convergentes y psuqueros, que aseguran gestionar su libertad inmediata a cambio de que Cesc deje la huelga, el COLLÓ le pide que abandone su acción. Cesc entra, entonces, en una lenta y difícil recuperación física.

Sorteos

Un día después de terminar la huelga, tiene lugar la ocupación más espectacular hecha hasta hoy en Barcelona. Más de 100 jóvenes permanecen dos horas en el Negociado de Quintas del Ayuntamiento, hasta que son sacados uno a uno coincidiendo con el fin de semana de los Sorteos. Durante un par de días la movilización anti-mili y por la libertad de los objetores saldrá a la calle en una treintena de ciudades. En Barcelona, el MILI-KK quemará cartillas militares ante las mismas narices de los P.M. del Gobierno Militar. En Bilbao la policía masacrará la concentración de los antimilitaristas.

Pasan los días y todos aguardamos la noticia: Cesc en libertad! Siguen algunas acciones y movilizaciones. En Barcelona, unas 3.000 personas participan en la manifestación más grande de la campaña, el día 21, en Anoeta 12 antimilitaristas vascos son apaleados por militantes psoecialistas ante el aplauso de Chiqui Benegas y Alfonso Guerra.

Por fin, el día 10 de diciembre el Juez Militar «concede» la prisión atenuada a Cesc. Esta, acompañada de su exclusión temporal de la mili, vienen a significar una fórmula legal para disfrazar su libertad. Pero da igual, las cosas están claras: la huelga de hambre de Cesc, el apoyo de su familia y de sus amigos, las movilizaciones de miles de antimilitaristas ha sido lo que han arrancado su libertad. Ciertamente, todavía no hemos conseguido el derecho a la objeción a media

CRONOLOGIA

Primera etapa: Del 5 de mayo al 19 de octubre

Mayo
5: Cesc es encarcelado
25: Cardedeu: Acto ante el Ayuntamiento
Barcelona: Manifestación-pasacalles. Convocan el MOC y La Crida.500 p.
30: Barcelona: Manifestaiones anti-mili del MILI-KK.1500 p. Sentada ante el cuartel de Bruc

Junio
Barcelona: acciones en los actos públicos del PSOE

Julio
18: Barcelona: Manifestación del MOC. 1000 p. Ambiente festivo

Septiembre
24: Barcelona. Festes de la Mercè. El MILI-KK reparte miles de octavillas aprovechando una «desfilada de Gegants»

Octubre
9: Donostia: Sentada en G.M. Kakitzat. 40 p.
14: Madrid: Concentración de 300 p. ante el CNOC
Barcelona: Se constituye el COLLÓ
18: Figueres: 6 objetores se encadenan. El día anterior detuvieron a 7 por enganchar carteles

Segunda etapa: Del 20 de octubre al 14 de noviembre

20: Barcelona: Cesc empieza la huelga de hambre
21: Barcelona: encartelada de 6 p. ante G.M.
22: Barcelona: ocupación local M. Defensa. 25 p. dos de ellas contusionadas
24: Barcelona: encartelada en G.M. Marxa de Torxes de la CDDT en que se pide la libertad de Cesc
25: Iruñea: sentada en G.M. 25 objetores detenidos
Barcelona: Manifestación de 1.500/2.000 p.
Bilbao: Pitada ante G.M.
Madrid: encartelada de 300 p. que acaba ante el Cuartel General del Ejército
Alacant: ayuno de 20-30 personas ante G.M.
València: acción ante Capitanía General
Cordoba: acción
26: Barcelona: canto coral ante G.M.
29: Madrid: ocupación CNOC por más de 60 personas
31: Barcelona: encadenada G.M.
Cardedeu: Castañada popular

fondodoc

Noviembre

1: Barcelona: Marcha de bicis. 100 p. todo el día. 7 tarde manifestación hasta G.M. 400 p.
2: Barcelona: ayuno en la plaça de Sant Jaume. 30 p.
6: Reus: Jesús Ricart y Mari Paz Fernàndez empiezan una huelga de hambre que durará una semana
7: Tarragona: Pasacalles de 30 p. MOC-MILI-KK
8: Irueñea: acción con 50 antimilitaristas detenidos
9: Barcelona: cadena humana ante el Hosp. Militar. 1000 p.
Tarragona: Concentración MOC ante la Jura de Bandera. 100 p.
València: acción ante Capitanía
12: Barcelona: Cesc entra en fase crítica. Rueda de prensa
13: Barcelona: los militares le cambian la celda por una cama en el Hosp. Mil.
14: Gasteiz: encartelada ante G. Civil
Barcelona: Cesc termina la huelga. El MILI-KK presenta la Guía anti-mili
Habla Miquel Rodríguez y se explica la situación de Cesc
Guipúzcoa: El Kakitzat convoca una jornada de lucha estudiantil

Tercera etapa: Del 20 de noviembre al 10 de diciembre

15: Barcelona: 100 p. ocupan el Negociado de Quintas del Ayuntamiento
Iruñea: Manifestación del Kakitzat
16: Donostia: manifestación
Bilbao: manifestación
Gasteiz: Acción MOC. 20 p. apaleadas
Asturies: encartelada
Barcelona: El MILI-KK quema cartillas militares
Ciutat de Mallorca: encadenada en un cañón de un cuartel
Girona: sentada
Tarragona: sorteo de quintos de cerveza. 50 p.
19: Gasteiz: acción judicial por la actuación del 16
20: Tarragona: encadenada de 5 p. ante G.C.
21: Barcelona: manifestación de más de 2.000 p.
22: Donostia: el PSOE apalea 12 antimilitaristas en el mitin de Anoeta

Diciembre

10: Cesc sale del Hospital Militar en situación de prisión atenuada (pero sin vigilancia) y es excluido temporalmente de la mili

P.: personas
G.M.: Gobierno Militar

Notas: Esta relación es incompleta. Sabemos que también se han hecho acciones en Cantabria, Zaragoza, Córdoba, Murcia y otros lugares, pero no sabíamos ni cuándo ni en qué consistieron; por esto hemos tenido que omitirlas en la cronología.

mili pero sí hemos conseguido una importante victoria, que en más de un momento llegamos a dudar de ella....

Valoración de la campaña

En primer lugar merece destacar la capacidad de respuesta de la gente y, además su carácter en buena medida autónomo y espontáneo. Nunca sabremos completamente todos los grupos que trabajaron en ella. Todo esto significa que el movimiento antimilitarista es algo vivo y fuerte. Pero a la vez saca a relucir un aspecto negativo: la falta de coordinación.

En efecto, tanto en el marco nacional catalán como a nivel de Estado Español ha habido poca coordinación. Por lo general las movilizaciones no obedecían a un plan coordinado ni a una estrategia general —en Barcelona teníamos una pero sólo nos tenía a nosotros. ¿A quién correspondía el trabajo de coordinar todas las iniciativas? ¿Por qué no se coordina todo el movimiento antimilitarista? Respecto a este tema, la lucha por la libertad de Cesc ha dejado claro dos cosas: 1ª— el MOC ha sido el único movimiento que ha planificado conjuntamente, pero también muy débilmente, 2ª Han trabajado en la campaña muchos otros grupos y coordinadores locales, cuya coordinación global todavía no existe.

Por otra parte, ha sido la primera vez en la historia de la lucha de la objeción que se ha conseguido movilizar a tanta gente (casi 3.000 personas), lo cual demuestra hasta qué punto el antimilitarismo enraiza en las clases populares.

También hemos observado un salto cualitativo en la lucha, por ejemplo en el tipo de acciones realizadas en ciudades como Barcelona o Madrid, o en Euskadi. A las encarteladas, encadenadas y manis de siempre esta vez se han sumado las ocupaciones, en un claro gesto de conferir mayor radicalidad a la lucha, tal vez forzados por la tensa situación vivida a raíz de la huelga de hambre. ¡Contra más injusta la injusticia, más radical la rebelión!

En cuanto a la forma de explicar las cosas para que todo el mundo se entere nos hemos encontrado más o menos con los problemas de siempre. Si bien en esta campaña se nos ha visto mucho en la calle, todavía hemos pecado de la eterna dependencia de la prensa (¿podemos evitarlo?). De una prensa que no es la nuestra y que informa de lo que quiere y como quiere, sin demasiados escrúpulos a la hora de explicar la realidad. Destacaremos dos aspectos: la poca o nula información sobre las movidas del resto del Estado en las páginas locales de los periódicos y el poco interés por mostrar la realidad de toda la lucha.

Por lo que respecta a Barcelona al menos, nos hemos encontrado con otros fenómenos que vale la pena destacar. Uno ha sido las pocas personas que han organizado las movilizaciones respecto al número de gente que ha asistido a ellas. Esta descompensación ha conllevado ciertos problemas, que se fueron agudizando a medida que pasaban las semanas: desbordamiento, dificultad para analizar cada situación por falta de tiempo, tensiones internas motivadas no sólo por las naturales diferencias de planteamientos sinó también por la extensa tensión de cada uno de nosotros/as, etc.

Finalmente, y como síntesis final: podemos afirmar que ha sido la lucha antimilitarista más fuerte llevada a cabo hasta hoy y que el movimiento antimilitarista sale de ella fortalecido. Pero también se han manifestado con mayor agudez algunas de sus debilidades: la poca coordinación, la débil estructura organizativa. Al margen de esto no cabe decir otra cosa sino que ha sido una gran victoria.

Pero la lucha continua...

Jordi Rovira - Joan Artigal i Jordi Garcia

La militarización en el Mediterráneo

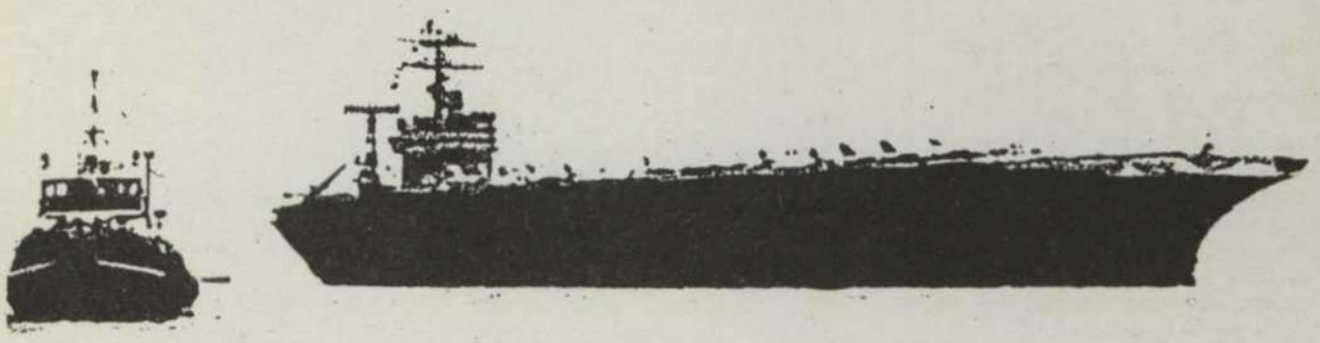

El presente artículo de Vicenç Fisas Armengol forma parte de un libro de próxima aparición. El libro cuyo título provisional —que seguramente no será el definitivo— es «Armamentismo y militarizacion en el Mediterráneo» será públicado en los próximos meses de Enero/Febrero por la Editorial Lerna, dentro de la colección **Paz y conflictos**. Se trata de una edición realizada conjuntamente por la Editorial Lerna con Greenpeace.

La obra intenta hacer un análisis objetivo de los intereses políticos, económicos y estratégicos que confluyen en el Mediterráneo y que han llevado a su militarización. El presente artículo viene a ser algo así como un esbozo de la línea de análisis y argumentación de la obra.

Uno de los fenómenos más trascendentes de la segunda mitad del Siglo XX es el crecimiento de la militarización de numerosas zonas del planeta. Varios analistas se refieren, incluso, a la existencia de un **Orden Militar Internacional,** definido como un «conjunto de actividades, relaciones y procesos en donde toma cuerpo y se realiza la expansión de lo militar, generando una pirámide mundial de poder, un sistema de dominación y subordinación, una red de dependencias jerárquicas y una estructura de control basada en las fuerzas armadas, todo ello insertado dentro de las relaciones internacionales contemporáneas».[1] El militarismo ha sido también definido como un modelo general de desarrollo nacional e internacional en el que las dimensiones económicas, políticas y culturales de la vida son dominadas progresivamente por la guerra, la preparación de la guerra y el condicionamiento de la vida pública en función de las prioridades militares.

Este Orden Militar Internacional se manifiesta a través de diversas formas y con diferentes magnitudes según se trate de una zona u otra. Con todo, se aprecia una dinámica generalizada en seguir participando y en desarrollar cada uno de estos aspectos del militarismo: incremento de los gastos militares, doctrinas estratégicas ofensivas, reforzamiento de la política de bloques y de alianzas militares, expansión de la actividad militar en todas las esferas, reforzamiento de las bases en el extranjero y del intervencionismo, aumento de los conflictos locales, del comercio de armas y de la ayuda económica de carácter militar, potenciación de las industrias bélicas, participación de los militares en la conducción política de algunos países, etc.

Es evidente la **participación de los Estados mediterráneos en algunos de estos procesos de militarización y la influencia que el bipolarismo ha ejercido en ello.**

«Las dos superpotencias han dado pruebas de su incapacidad para encontrar soluciones económicas y sociales para los graves problemas de los países ribereños, y han puesto el acento en la militarización de sus respectivos aliados locales para mejor controlarlos e intentar establecer una nueva partición estrechamente biopolar del mundo mediterráneo. Europa Occidental se ha mostrado incapaz de detener este proceso de militarización». (1)

Son varios los **factores que han influido en la militarización del Mediterráneo.** Algunos de ellos serían los siguientes:

a) **La existencia de conflictos armados entre Estados** (es particularmente claro en Oriente Medio)
b) **Hostilidades** de diferentes tipos entre los Estados (Argelia/Marruecos, Siria/Irak, Israel/Líbano, etc.)
c) **Conflictos políticos internos** (Marruecos, p. ej.)
d) **Influencia política de los militares** (Siberia, Libia, Egipto, Marruecos, Turquía)
e) **Expansionismo y ansias de liderazgo regional.** (Libia, Israel)
f) **Intereses económicos** derivados de la industria bélica. (Francia, Italia, Israel, España)
g) **Política de potencia** (Francia)
h) **Receptáculo de la competencia entre las superpotencias.**

Junto a estos factores habría que añadir otros de carácter regional, es decir, de influencia más localizada en una parte del Mediterráneo. Luckham,[1] por ejemplo, señala estos cuatro factores de incidencia en la militarización del Norte de Africa, incluida Egipto:

1— El **cambio de alianzas exteriores realizado por Egipto** a partir de los Acuerdos de Camp David, en 1978, que ha comportado unas compras de armamentos hacia Estados Unidos de gran valor.
2— Las **rentas producidas por el petróleo** (y por los fosfatos en el caso de Marruecos) ha proporcionado un volumen monetario que ha permitido la expansión continuada de los gastos militares y compras de armas por parte de Libia, Argelia y Marruecos.
3— El **gobierno popular-antimilitarista de Gadhafi** ha formado unas fuerzas armadas equipadas con armamento sofisticado, usando este potencial para su política exterior en Africa y Oriente Medio.
4— El **conflicto del Sahara Occidental,** que ha supuestado la adquisición de gran cantidad de armas por parte de Marruecos. Los Estados Unidos han reemplazado a los franceses como primeros vendedores de armas a Marruecos.

Otro factor destacado de la militarización del Mediterráneo Oriental es el **expansionismo económico-territorial de Israel.** *Como ha puesto de manifiesto Mancour,*[1] *la economía de Israel no ha podido desarro-*

llarse, desde principios de siglo, más que gracias a la expansión militar, a costa de la población palestina y de sus recursos. La solución a su crisis económica la concibe a través del expansionismo y del militarismo. Uno de los objetivos de Israel, añade Mancour - es el imponer una paz que le abra los mercados de Oriente Medio y le permita convertise en el polo económico de la región. Su concepción de la paz está ligada con la apertura de fronteras económicas.

Volviendo de nuevo a los aspectos generales de la militarización del conjunto mediterráneo, y recogiendo aquellas características del Orden Militar Internacional, procederemos a señalar los **mecanismos más destacables de militarización en el Mediterráneo,** a saber:

1— **Existencia de un pensamiento geoestratégico que confunde seguridad con poder militar.** La sobrepercepción de amenazas y la ampliación de los límites de actuación de la OTAN, entre otros factores, están provocando una militarización del concepto de seguridad.

2— **Existencia de alianzas militares y de políticas de bloques** contrapuestas que practican la hostilidad y la amenaza permanente, imposibilitando el desarrollo de confianza mutua y de procesos de desarme.

3— **Presencia de potencias no mediterráneas** (EE.UU. y la URSS), con sus respectivos aparatos militares e instalaciones de apoyo.

4— **Mantenimiento de unos gastos militares muy elevados** en la mayor parte de los países ribereños y de incremento en la última década.

5— **Mantenimiento de unas Fuerzas Armadas numerosas, y sobredimensionadas,** dotadas con un potencial ofensivo que amenaza la seguridad de sus vecinos.

6— **Existencia de un potencial armamentista excesivo y de gran capacidad destructiva.** En los últimos años, prácticamente todos los países ribereños han potenciado, cuantitativa y cualitativamente, su poder aéreo y naval.

7— **Potenciación de la industria bélica** en un buen número de países mediterráneos.

8— **Existencia de un comercio de armas muy activo** en la zona, tanto por haber vendedores muy importantes como por ser una de las principales regiones importadoras de armamento.

9— **Existencia de flujos importantes de ayuda militar provenientes de las grandes potencias,** especialmente de Estados Unidos, con la creación de lazos de dependencia económica, tecnológica y militar.

10— **Aumento de la nuclearización civil y militar** de la región mediterránea, tanto por el incremento de centrales nucleares y procesos conectados con el ciclo nuclear, como por la existencia de bases militares dotadas con armamento nuclear.

Las **consecuencias,** a corto o medio plazo, de esta dinámica de militarización del Mediteráneo no pueden ser muy optimistas. Hago mías las palabras de Maurizio Cremasco cuando advierte que «el incremento de la militarización del Mediterráneo tiende a **aumentar la inestabilidad** de la zona, supone grandes **riesgos de enfrentamiento** o en caso de crisis, anima la **propensión a usar los instrumentos militares,** más que los diplomáticos, para resolver las controversias internacionales, y **dificulta el control y la conducción de las crisis».**(1)

VICENÇ FISAS ARMENGOL

(1) SECARES, Vasile - «The International Military Order», **Bulletin of Peace Proposals,** nº 4, 1981, p. 349

(1) RAVENEL, Bernard - «Scontro di forze e ambizioni egemoniche» **Politica Internacionale,** nº 9, septiembre 1983, p. 41

(1) LUCKHAM, Robin - «Militarizatiòn in Africa», **SIPRI Yearbook** 1985, pp. 311

(1) MANCOUR, Antoine - áL'economie israelienne: le militarisme et l'expansionnisme comme solution a la crise», **Peuples Méditerranées,** nº 25, octubre-diciembre 1983, p. 60.

(1) CREMASCO, Maurizio - «The military presence of the riparian countries», en G. Luciani (ed.), «The Mediterranean Region», Croom Helm (London), 1984, p. 221 (Los subrayados son míos).

fondo

Acerca de la lucha antimili

fondomoc

En las diferentes jornadas que ha realizado recientemente el Movimiento por la Paz del Estado español, un sector del movimiento ha puesto en cuestión la necesidad de la lucha antimili y su conveniencia para el Movimiento. El artículo que sigue es una versión de una de las ponencias presentadas en favor de la lucha contra el Servicio Militar.

Se argumenta en favor de mantener el Servicio Militar obligatorio que la tropa de conscripción obligatoria es más permeable al sentir popular y que, en este sentido, dificulta que las Fuerzas Armadas actuen de forma reaccionaria y en consecuencia que un ejército profesional es más antidemocrático y golpista, que puede ser más fácilmente utilizado contra el pueblo.

Pienso que un planteamiento de este tipo es esquemático y unilateral. Existen otros factores que no se consideran mucho más decisivos que determinan, en cada momento concreto, el grado de adhesión de la tropa a sus mandos, o dicho a la inversa, el grado de control que el ejército tiene sobre la tropa.

Si repasamos la historia veremos que los casos en que la tropa o, mejor dicho, sectores de la tropa no ha seguido a sus mandos se han producido en periodos de fuerte crisis política y social, en los que existía un alto grado de polarización social. Y de ello tenemos ejemplos tanto en ejércitos formados por reclutas de conscripción obligatoria, como en ejércitos de conscripción voluntaria.

Más recientemente otros casos de desobediencia, en que sectores de la tropa se han negado a cumplir el papel que les tenía reservado se han producido en las guerras contra movimientos de liberación. Y esa desobediencia se ha concretado en deserciones como por ejemplo en las guerras de Argelia, Vietnam o en las colonias africanas de Portugal. Durante la guerra de Vietnam existió una fuerte oposición al reclutamiento y las deserciones fueron un hecho masivo, hasta hubo soldados americanos que desertaron pasando a combatir en las filas del Vietcong.

Las crisis sociales no sólo han actuado de forma progresista sobre los soldados de conscripción obligatoria, sino que también han actuado sobre los militares profesionales. Y ahí tenemos el caso reciente de los militares de la UMD, o el impacto de las guerras de liberación de Angola, Mozambique, Guinea y Cabo Verde en los militares portugueses que desembocó en el Movimiento de las Fuerzas Armadas, protagonista del derrocamiento de la dictadura de Salazar.

También podemos hablar de la experiencia del golpe de estado del 23-F, y en particular de Valencia, cuando la tropa salió a la calle. Sería injusto exigir a esos soldados que se hubieran opuesto activamente al golpe de estado, cuando en la calle no exitió ningún planteamiento de hacer frente activamente al golpe y a los golpistas.

La defensa del Servicio Militar Obligatorio encierra un embellecimiento del Ejército, legitima de su existencia. Aceptar la obligatoriedad de la mili es aceptar que este Ejército nos defiende y esto es legitimar **su** gran mentira. Pensar que porque el Servicio Militar sea obligatorio el ejército es por ello más permeable al sentir popular es esquemático. Poco pinta la tropa de las decisiones militares, y si algún día pinta algo y se rebela abiertamente, será porque en la calle existe una rebelión directa contra las FAS y sus actuaciones concretas.

El ejército es una pieza clave en el mantenimiento del sistema, es el brazo armado del poder, la última instancia a la que puede recurrir en caso de que se sienta amenazado, y es útil también, necesario, para conseguir objetivos más allá de las fronteras, para representar «manu militar» sus intereses político-económicos, y ésta es una de las claves para entender el actual proceso de modernización. Esta es la esencia del ejército, y la forma que adopta la conscripción es, por norma general, la más adecuada a sus propósitos.

Si lo que se quiere es disputar el grado de control que tienen sobre la tropa para poder

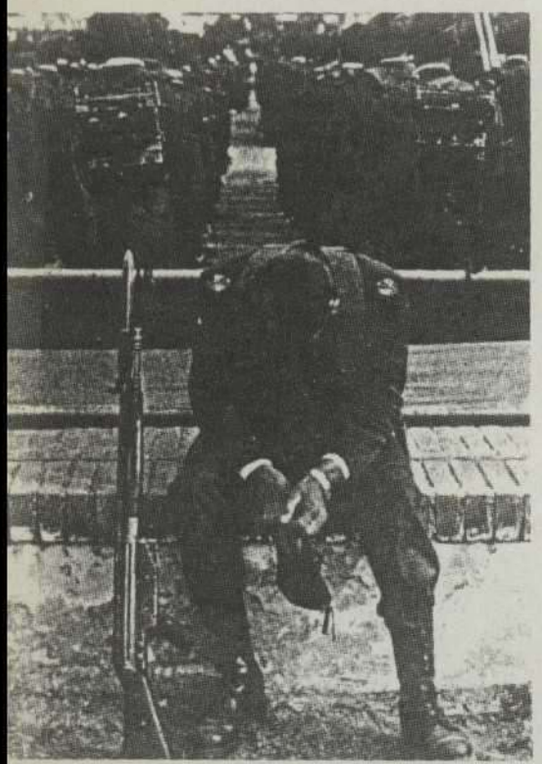

utilizar el ejército para sus fines reaccionarios o belicistas, discutámoslo, pero no será por un camino de reformas graduales o no, como pueda cambiarse ésto, porque la forma que adopta el ejército es producto de sus funciones y objetivos, quedando la voluntad popular al margen.

Quisiera apuntar algunos aspectos sobre las expectativas que existen de que el ejército español camine hacia un modelo más profesionalizado.

Hoy sólo podemos apuntar tendencias, y muchas de ellas contradictorias. Por una parte es una realidad que los actuales sistemas de armas son cada día más complejos —¡y también más caros!— y hacen difícil que un soldado normal pueda, en sólo 12 meses de mili, aprender a usarlos y mantenerlos en buen estado de conservación. Por esto, ya hoy, se ha creado el voluntariado especial, que se diferencia del voluntario normal de 16 meses, por la firma de un contrato de 3 años y un sueldo que ronda las 41.000 pesetas. En 1987 serán unos 13.000 para alcanzar, en posteriores años, si se cumplen las previsiones o esperanzas de los militares, a 40.000, ¡la quarte parte de la tropa!.

Pero junto a ésto, el ejército español está involucrado en un costoso plan de rearme, enmarcado por la Ley de Dotaciones Presupuestarias de 1.982. Este plan supone unos elevados gastos en compras e inversiones en armamento, realizadas no sólo con el objetivo de modernizar la FAS sino también, y todo hay que decirlo para tratar de comprar, por parte del poder político, la adhesión militar o cuando menos la no ingeréncia de éstos en la vida política. También existe, y por bastante tiempo, otra fuente importante de gastos, la Ley de Plantillas que jubila a los militares sobrantes —según ellos, ya que para nosotros, como es sabido, sobran todos— aumentándoles su grado y regalándoles, a cambio de su baja voluntaria del ejército, la paga de por vida como si hubieran seguido en activo. Hoy por hoy el avance hacia un ejército profesional, dada la capacidad actual, o mejor dicho el potencial económico financiero, del Estado español, sería a coste del proceso de rearme, proceso que no tiene marcado un final, y opción a la que el poder militar, y en consonancia el poder político, no están dispuestos a renunciar.

También quisiera apuntar el caso de los cuerpos de intervención inmediata, las fuerzas de choque del ejército, es decir unidades como la Infantería de Marina, La Brigada Paracaidística, las COES o la Brigada Aerotransportada. Algunas personas aluden a ellas como cuerpos profesionalizados, y esto, hoy, no es cierto. Están formados por soldados de quinta, que han optado por este destino o incluso porque les ha tocado, y por soldados voluntarios, de los que hacen 16 meses, a los que no puede considerárseles como profesionales, ya que en todo caso son jóvenes que a cambio de perder 4 meses más prefieren escoger el momento de su incorporación y el lugar en que hacer la mili. Pero a pesar de que estos cuerpos no estén profesionalizados, sí que constituyen las fuerzas de choque de las FAS, fuerzas de choque dispuestas a intervenir en cualquier lugar, contra cualquier enemigo, incluso contra el propio pueblo. Y esto lo consiguen a través de un proceso de adiestramiento que incluye una presión constante del individuo, una exaltación de cuerpo, un clima agresivo, violento, una imagen de élite,...

En resumen, pienso que discutir si hoy es más favorable para los intereses populares el Servicio Militar Obligatorio, o bien, por simple oposición, un Servicio Militar Voluntario, no es real. Es una discusión abstracta. Hemos de discutir sobre lo que **hoy** podemos hacer, sobre nuestras capacidades, sobre las luchas que hoy podemos hacer, y ver cuáles nos ayudan a hacer avanzar el movimiento y las conciencias. Si hay algo que contribuye a afianzar el sistema es la nada, la pasividad, no denunciar un Ejército y una Defensa, que no son defensa sino una amenaza a la paz y a la libertad.

Lucha antimili. Lucha antimilitarista.

La lucha contra la mili ya ha comenzado, es una realidad, y la práctica nos demuestra

fondo documental

que se está conectando con un amplio sector, y en especial con los jóvenes que son los que padecen más directamente el Servicio Militar. Y no es un hecho casual porque se ha conectado con una intuición existente positiva, sana y lúcida.

Y esta intuición dice, a pesar de todo el discurso oficial, que la mili es una opresión, un secuestro de 12 meses, que sólo sirve para mantener a un ejército reaccionario, antidemocrático, pilar del sistema y que su razón de ser no es, de ninguna manera la defensa de los intereses populares.

Y esta intuición es justa, aunque poco desarrollada y visceral, y la lucha antimili, entendiéndola como un movimiento más global contribuye a desarrollar esa intuición convirtiéndola en una certeza en conciencia política.

La lucha contra la mili va estrechamente unida a la lucha antimilitarista, **es** una lucha antimilitarista. Plantea, día a día, la naturaleza de este ejército, cuál es su función, qué es la defensa y a quien sirve, que es el militarismo, para qué sirven los gastos militares. Muestra la realidad al tiempo que combate la ideología dominante de la necesidad del ejército, del deber de todos «los españoles» de «defender la patria», o de «el espíritu de la Defensa Nacional».

La lucha antimili se enfrenta al sistema al enfrentarse a uno de sus pilares básicos, y al mostrar la naturaleza del ejército muestra también la naturaleza de un sistema basado en la opresión y la explotación.

Viendo las cosas así es difícil argumentar que puede legitimar planes militaristas de profesionalización del ejército. Porque la lucha contra la mili contribuye a restar legitimidad social al ejército y al militarismo, cuestiona su existencia. Decir que estamos defendiendo un modelo de ejército profesional, o incluso que nuestra lucha puede ser fácilmente integrada por el sistema es no entender su significado y la dinámica de los movimientos sociales. Lo que sí le es útil al sistema es la pasividad o esas políticas que conducen a no hacer nada, o esas otras, que presentándose como muy inteligentes y agudas para confundir al adversario, sólo sirven para crear el desconcierto y la pasividad en nuestras propias filas.

¿Lucha antimili, o lucha dentro de los cuarteles?

Primero quisiera decir que no conozco, o no ha llegado a mi conocimiento, que los que defienden la lucha dentro de los cuarteles como oposición o alternativa a la lucha antimili realizen, o estimulen, una lucha concreta y real entre la tropa.

Si realmente se está de acuerdo en que es necesario luchar dentro de los cuarteles, e impulsar la lucha de soldados aquí y ahora, hemos de comprender que el movimiento antimili es un punto de apoyo fundamental para ello. La existencia de éste y de su organización puede ayudar a impulsar de nuevo la lucha de los soldados. Tiene que hacer bandera de la denuncia de la mili, de cada caso concreto, de las arbitrariedades de los abusos, de la falta de derechos del soldado, de la represión... convirtiendo todo esto en una herramienta más de la lucha. Tiene que conectar, y está en condiciones de hacerlo, a todos aquellos soldados dispuestos a resistir. Tiene que romper los muros de los cuarteles, haciendo de amplificador de la incipiente lucha de los soldados, dándole todo su apoyo,...

La lucha antimili y la lucha en los cuarteles no sólo no son contradictorias sino que la primera puede ser un factor muy importante de revitalización del movimiento de soldados, y éste ser parte indiscutible del movimiento antimili.

Una nueva perspectiva.

La lucha contra la mili une e integra diferentes ámbitos, luchas y sectores que hasta ahora habían caminado por separado. En ella se unen objectores, pacifistas, antimilitaristas, hasta incluso la poca movida que hay dentro de los cuarteles. Ofrece una nueva perspectiva que globaliza todas sus luchas y hace que se refuerzen mutuamente, produciéndose un efecto multiplicador. Gente nueva, que no había participado en otras movidas se esta organizando en la movida antimili.

Constituye también un factor de unidad juvenil. En la práctica vemos como gente de diferentes culturas, movidas, tradiciones, se siente unida y comparte la lucha contra esa opresión común que es el Servicio Militar.

Hace relativamente poco que ha comenzado esta movida, y tiene por delante un amplio campo de trabajo para desarrollarse. Así además del trabajo que se ha desarrollado hasta ahora, hay otras tareas que tendrá que ir abordando el movimiento antimili, me estoy refiriendo a temas como la denuncia del Servicio Militar a partir de la denuncia de hechos concretos, condiciones de vida, arbitrariedades: la lucha contra la represión a objectores, desertores y soldados; el apoyo y desarrollo, como una faceta más de la lucha a la resistencia en los cuarteles; la lucha contra el militarismo, el golpismo, los gastos militares, las leyes y tribunales militares, la militarización de la sociedad.

En todo eso estamos... ¡y al que no baile... MILITAR CHIM PUM!!!

Tomàs Gisbert

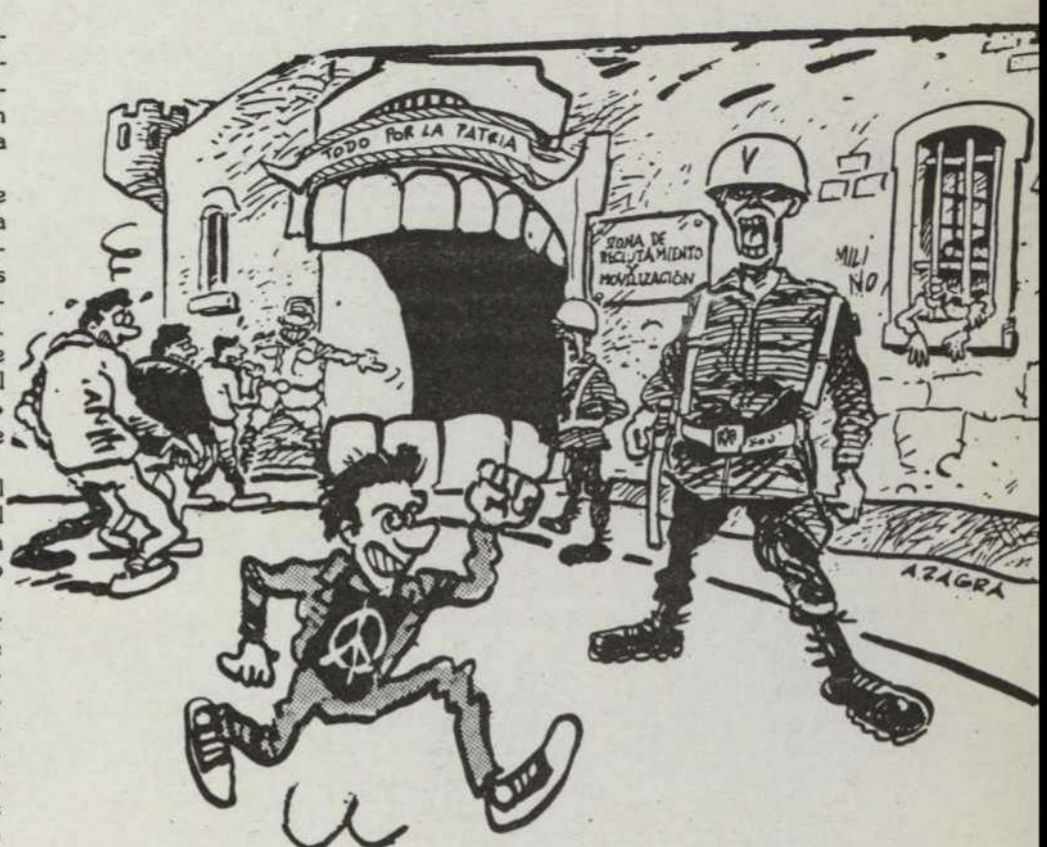

fondo documental

Pasamos de Sorteos, pasamos de Mili

La fecha de los sorteos de quintos es ya una cita para todos aquellos antimilitaristas que **luchamos contra la mili.**

Algo ha resaltar como muy importante de este 16 de Noviembre es el hecho de que se hallan montado mogollón de movidas y que desde varios puntos del Estado diversos grupos antimilitaristas han salido a la calle y hallan montado **actos contra los sorteos.**

Movilizaciones que se daban en medio de toda la campaña en solidaridad con los objetores encarcelados y por el derecho a la objección, aun así las movidas fueron gansas: desde la manifestación convocada **en Bilbao,** la cual recorrió el centro de la ciudad, sin poder llegar al final que era las cercanias del gobierno militar por la **brutal carga policial,** (por variar) la cual les corto el paso y aquello acabó entre barricadas botes de humo y gritos de **MILI-KK.**

Sin salirnos de Euskadi **en Pamplona** varios grupos ecologistas y antimilitaristas esparcieron delante de la sede del Gobierno foral Navarro unos 400 kilos de cartuchos; también en las islas Baleares **en Ciutat de Mallorca** un grupo de objetores se encadenaron a un cañón de un cuartel donde realizaban los sorteos y he aquí que siempre existe alguno que se cree eso de **«servir a la patria»** y en este caso fue un PM el que se lió a porrazos (es decir a golpes dados con una porra) con uno de los encadenados, se ha de suponer que este hecho ejemplar será tenido en cuenta por sus superiores aunque por ello varios objetores tuvieron luego que pasar por el hospital.

En Barcelona entre ocupaciones y manifestaciones y diferentes actos en solidaridad con Cesc Alexandri, **el MILI-KK** hizo coincidir con la fecha de los sorteos la presentación de la **guia anti-mili** (la cual aprovechamos para recomendarosla) y ya el mismo domingo hizimos una quemada de cartillas militares delante el Gobierno Militar (mientras ellos nos atan nosotros nos desatamos).

También, **en Girona** se montó una sentada, en **Tarragona** montaron un sorteo de quintos de cerveza, y las tiras de movidas que seguro que se nos escapan.

En definitiva todo un día donde ellos seguian con su película de los sorteos y mientras tanto nosotros nos montabamos **un día antimilitarista por excelencia** donde dejabamos claro que no estamos dispuestos a que nos sorteen la vida, y que ya saben si les hace ilusión sortear algo pues que **¡sorteen quintos de cerveza!**

EUGENI St. COLOMA.

Los quintos se han sorteado
y ya muy pronto se irán
Se los llevan a la guerra,
quién sabe si volverán.

«Pa» que los crean más hombres
riendo van y cantando.
Rien y cantan por fuera,
que por dentro van llorando.

Las madres son las que lloran,
que las novias no lo sienten.
Se van con otros zagales,
se ríen y se divierten.

(Canción popular Castellana)

fondosmocos

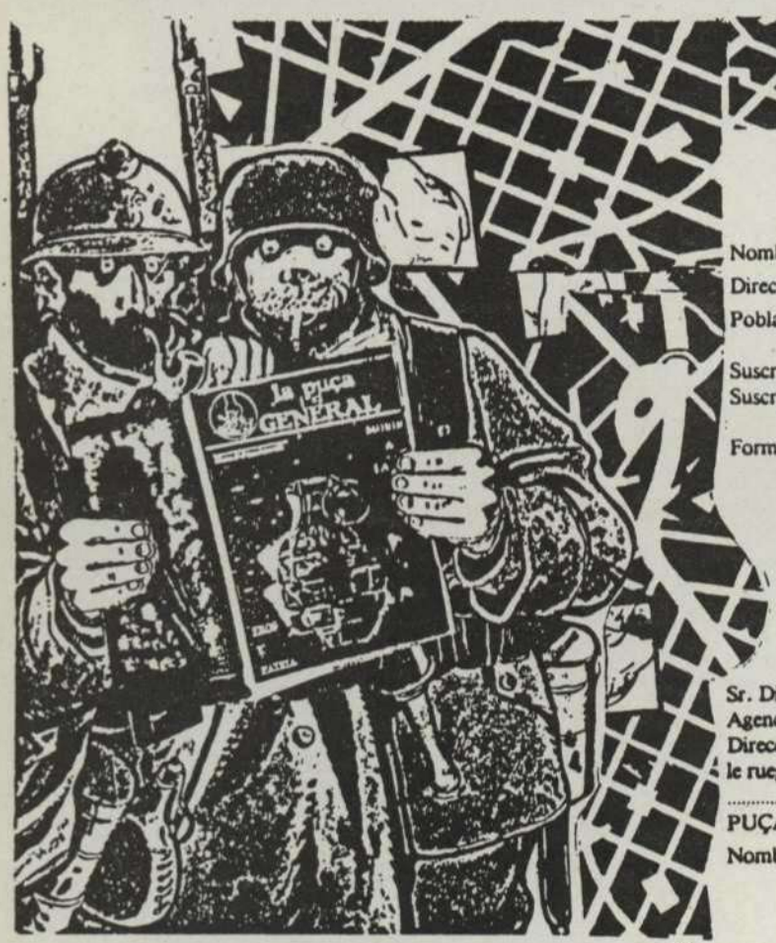

BOLETIN DE SUSCRIPCION

Nombre .....
Dirección .....
Población .....

Suscripción por 6 números: 1.500 ptas.
Suscripción de apoyo: 3.000 ptas.

Forma de pago: ☐ Domiciliación bancaria
☐ Giro postal a nombre de la Puça
C/ Cervantes 2 pral. 1ª (08002 Barna)
☐ Contrarreembolso

DOMICILIACION BANCARIA

Sr. Director de Banco/Caja .....
Agencia .....
Dirección .....
le ruego cargue a mi c.c./libreta número .....
.....los recibos que le presentará LA PUÇA I EL GENERAL en concepto de suscripción a la revista.
Nombre .....

Firma

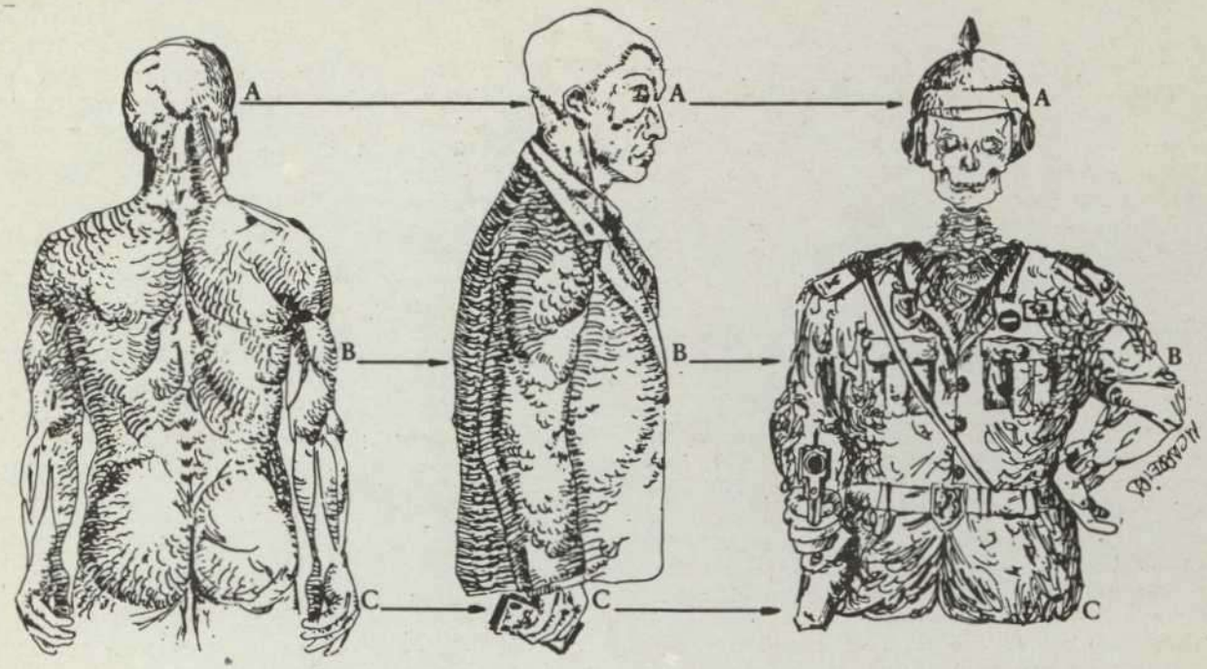

Un secreto a voces
Fuerzas de Seguridad del Estado y tráfico de drogas. (I Parte)

fondomoc

«Pero es que a mí no me gusta estar entre locos» observó Alicia. «Eso sí que no lo puedes evitar» repuso el Gato; «todos estamos locos por aquí. Yo estoy loco; tú también lo estás». «Y ¿Cómo sabes tú si yo estoy loca?», le preguntó Alicia. «Has de estarlo a la fuerza», le contestó el Gato; «de lo contrario no habrías venido aquí».

(De «Alicia en el país de las maravillas»)

A veces hay hechos que por ser tan cotidianos o por darse tan por supuestos impiden que captemos globalmente la dimensión auténtica de dichos fenómenos. Esto ocurre por ejemplo con las muertes por accidentes de carretera, con los niveles de contaminación ambiental, con la carrera de armamentos, con los soldados que mueren durante la mili y con las noticias que señalan la corrupción entre los policías en relación con las drogas no institucionalizadas (aquellas cuya producción, comercialización y venta está prohibida por las leyes). Este artículo tratará de este último aspecto. **Amplios sectores de la población cada día sospechan más de la relación policía-drogas.**

Las drogas son la mercancía ideal. No siendo necesarias para la vida, cuando aparece la dependencia son indispensables para la misma. A partir de la constatación de esta evidencia, para las diferentes mafias («oficiales» e «ilegales») todo es muy sencillo... En la actualidad el tráfico de drogas es el primer negocio en muchos países. Están implicados en él, entre otros, políticos, militares, fuerzas de seguridad del Estado, etc. Nos detendremos en éste artículo en estas últimas (por algún lado debemos empezar y habiendo tanta corrupción de por medio, no viene mal un poco de sistematización para afrontar su estudio).

Veamos, por ejemplo, las cantidades de algunas drogas incautadas por la policía en Barcelona en el periodo 1980-1984: 2.200 kgs. de haschis, 265 kgs. de grifa, casi 50 kgs. de heroína, 38 kgs. de cocaína, etc. Todo ello por valor de más de 2.000 millones de pts. Sólo en 1985 fueron decomisados 700 kgs. de haschis, 21 kgs. de heroína y 15 kgs. de cocaína. Señalemos de paso que las fuentes más optimistas reconocen que la policía solo requisa un 10% del volumen total de drogas que hay en el mercado. Hay gente que dice que la policía está muy mal pagada y que realiza un gran sacrificio. Con este volumen de droga y de dinero a su alcance ¿Porqué no cobrar a la sociedad en especie? Después de todo la gente es ingrata y la opinión que tiene de la policía está manipulada por oscuros intereses.

Se habla mucho últimamente en la prensa de la importancia del narcotráfico en Sudamérica y la corrupción que supone; hablar de ello sin duda es importante, pero **¿Qué pasa al respecto en nuestro país?** Sin duda es más fácil echar cortinas de humo que analizar las contradicciones que hay a la vuelta de la esquina.

Nuestro **trabajo de investigación** comenzó por observar al azar desde 1980 algunas de las noticias que hablasen de la corrupción de las fuerzas de seguridad del Estado en relación con el tráfico de drogas, en los periódicos de mayor tirada de nuestro país. A lo largo de este artículo nos basaremos, principalmente, en dichas fuentes. **Nos hemos encontrado con la punta de un iceberg insospechado**, al lector le

corresponde valorar su dimensión. Demostrar claramente dicha relación es prácticamente imposible si no se está dentro (volveremos sobre ello más adelante).

La excesiva preocupación de la sociedad general por las drogas ilegales, menospreciando las graves repercusiones que producen las drogas legales, es una muestra más de la **hipocresía social** sobre este tema (por ejemplo si atendemos al número de fallecimientos que provocan, vemos que en el Estado Español para 1977 se ha estimado que el alcoholismo supuso 10.000 fallecimientos y el tabaquismo 29.000; siendo en el año 1985, 143 los fallecidos por el consumo de drogas ilegales). Por no hablar de la escandalosa manipulación que se realiza cuando se asocia «droga-juventud-delincuencia»... después la población pide medidas enérgicas de la policía, más represión, etc. **Dudamos de que el aumento de recursos policiales y el aumento de su poder ayude a disminuir la incidencia de los problemas producidos por las drogas, en todo caso, podría agravarlos... Serían medidas políticas y económicas radicales y la lucha contra la corrupción a todos los niveles las que sí disminuirían dicha incidencia** (recordemos que en Nicaragua después de 1979 ha desaparecido prácticamente el problema provocado por las drogas ilegales).

En los EEUU ya hace años que se vienen denunciando las relaciones entre la policía y el tráfico de drogas. Por cierto, es curioso ver como este país presta colaboración y ayuda de todo tipo a países que son sus principales proveedores de coaína y heroína (la relación imperialismo-drogas la analizaremos en otro artículo). Veamos que nos dice un informe sobre el tema en los EEUU:... «La corrupción es otro problema aún más importante. Cualquier drogadicto con un poco de experiencia, puede contar una enorme cantidad de historias sobre la corrupción de la policía. Es sabido que muchos agentes del Departamento de Estupefacientes son vendedores clandestinos. Vinnie Teresa, el ex miembro de la Mafia que testimonió ante el Congreso, reveló que la Organización compra regularmente a policías y a jueces. Las ganancias que produce la heroína son tan grandes que los altos cabecillas pueden permitirse el lujo de invertir fuertes sumas de dinero en asegurar su protección...» **»En una sociedad capitalista resulta casi imposible detener la circulación de un producto que reporta tanto dinero a tanta gente.** Pero aunque la heroína no reportara un centavo de ganancia a nadie, siempre quedaría en pie uno de los problemas de la droga: la necesidad de evasión que tiene una sociedad fundada en la opresión y que no ofrece perspectiva alguna para la juventud. Porque cuando uno se pasa la mitad de su vida en un embotamiento eufórico y la otra mitad buscando desesperadamente la inyección que haga posible ese embotamiento ¿Cómo podrá luchar para destruír esa sociedad criminal?...» «La vigilancia policial dificultaba la venta en la mayoría de los barrios blancos; más cuando las únicas víctimas del tráfico eran los negros, la policía cerraba los ojos ante el problema...» «En el terreno local, los agentes (aún los de la brigada de estupefacientes) son notoriamente ineficaces cuando se trata de atrapar a los proveedores de la droga. En primer lugar, la ley indica que poseer drogas es un delito tan grave como distribuírlas y en la mayoría de las ciudades se recompensa a los policías de acuerdo al número de arrestos que realicen. Es mucho más fácil recoger en la calles centenares de drogadictos que desenmascarar a uno solo de los proveedores clandestinos» (1).

La corrupción policial siempre ha existido, siendo prácticamente intrínseca a la existencia de los cuerpos policiales. ¿Porqué se habla ahora en nuestro país más que nunca de dicha corrupción? Una de las explicaciones posibles (2), señala que la propia lucha interna entre las camarillas policiales para conseguir puestos de más poder es la responsable de esta especie de guerra sucia entre ellas, mediante el método de dar publicidad a lo que hacen «los otros». Es por esto que puede parecer que hubiera últimamente mayor corrupción en la policía. Bien es verdad, pensamos nosotros, que no podemos afirmar con certeza si hay la misma corrupción de siempre (es decir, mucha) o si ésta ha aumentado. Más adelante veremos, en lo relativo a las drogas, cuáles son algunos de los medios que utilizan para sacar beneficios económicos. Estos medios van desde el chantaje y el montaje de una banda de atracadores a la participación en el tráfico de drogas, de objetos robados o de divisas. También hay que tener en cuenta el control que algunos sectores policiales ejercen sobre redes de prostitución. Lo anterior se completa con el culto a la violencia.

A veces, algún policía considera excesivos los niveles de corrupción existentes e intenta protestar o mantenerse al margen. Se trata de una misión imposible, ya que sus compañeros le harán darse cuenta de lo que podría sucederle si los denuncia, en el caso de que éstas prosperen dada la complicidad de algunos jueces. Se lo suele trasladar en represalia, eso si no acaba peor la cosa. ASI, EL NEGOCIO SE MANTIENE A BASE DEL MIEDO. PORQUE SI PARA UN POLICIA ES DIFICIL CONSEGUIR ALGO EN

LA LUCHA CONTRA LA CORRUPCION POLICIAL, PARA UN CIUDADANO CUALQUIERA ES PRACTICAMENTE IMPOSIBLE (porque es difícil tener pruebas de esos negocios si no se es policía, porque en cuanto la policía sabe que un ciudadano conoce «información peligrosa» para ellos, viene la presión y la amenaza; y por otra parte, si el ciudadano consigue superar las dificultades anteriores la denuncia podrá no servir de nada por la complicidad de sectores del poder judicial con la corrupción policial) (2). **La policía se convierte así en algo prácticamente imposible de controlar, en un poder enorme dentro del aparato del Estado.** ¿Qué significan entonces los derechos humanos, la seguridad ciudadana, la protección y modernización policial, las leyes y la justicia? La respuesta se la dejamos a nuestros parlamentarios.

ALGUNOS EJEMPLOS DE CORRUPCION INSTITUCIONAL POR TRAFICO DE DROGAS EN NUESTRO PAIS.

En el Estado Español se observan las mismas tendencias internacionales de corrupción policial relacionadas con el tráfico de drogas, que hace años han sido denunciadas en otros países. Antes de explicar ejemplos de nuestro país señalaremos uno curioso, pero no por ello menos significativo, sucedido en Bélgica. En 1980 fue detenido el jefe de la Brigada Anti-droga belga, cinco de sus colaboradores y dos traficantes internacionales, denunciados por tráfico de estupefacientes. El jefe de la Brigada en 1972 fue encargado de dirigirla, siendo el primer oficial belga en asistir a cursos dados en Washington por la policía estadounidense para aprender a luchar contra los traficantes. Fascinado por los métodos aprendidos creó una Brigada especializada de 150 hombres. En 1982 fue condenado en Bruselas a un año de prisión con libertad condicional, sus colaboradores fueron condenados a penas que oscilaban entre uno y cuatro años de prisión y los dos traficantes internacionales a cuatro y siete años!

Señalamos a continuación **algunos tipos de implicación de miembros de las Fuerzas de Seguridad del Estado en el tráfico de drogas** (para cada uno de ellos expondremos una selección de situaciones que han aparecido en la prensa, ya que con no ser muchas estas noticias, si se expusieran todas el artículo sería muy largo y repetitivo). Los tipos de implicación que hemos identificado son:

1. Colaboración con traficantes.
2. Tráfico en pequeña escala.
3. Pago con drogas a confidentes.
4. Tráfico con las drogas requisadas.
5. Tráfico de drogas a gran escala, junto con otros negocios criminales (atracos, tráfico de armas, etc.).
7. Implicación en el tráfico de miembros de sindicatos de policía.
8. Implicación en el contrabando de tabaco.

Debemos señalar como situación especial la importancia del tráfico de drogas en la Legión. Señalemos una anécdota significativa al respecto: «Hace unos años la policía judicial cogió con las manos en la masa a un suboficial del Tercio, con toda una banda de siete personas, y le formaron Consejo de Guerra, pero es el caso de que no le expulsaron y hoy es teniente» (**Tiempo**, 23/4/1984).

1. COLABORACION CON TRAFICANTES

GERONA. Caso «My Orion». En 1980 hay unas conversaciones entre varios holandeses y españoles para la compra de haschis en Marruecos, su traslado primero a España y luego a la RFA. Contactan con un sargento y un número de la Guardia Civil, miembros del Grupo de Inspección de Sanidad y Salud de la Guardia Civil, con los cuales se asocian, prometiéndoles pagarles 10 millones de pts. En marzo de 1981 en el yate de lujo «My Orion» transportaron hasta la Costa Brava 2.500 kgrs. de haschis y 10 kgrs. de aceite de haschis, todo ello valorado en más de 250 millones de pts. Allí son detenidos, siendo sentenciados en 1982 a 7 años de prisión cada uno de los guardia civiles y a 12 años cada uno de los cuatro traficantes.

2. TRAFICO EN PEQUEÑA ESCALA

SEVILLA. En 1984 tres policías nacionales destinados en Vitoria van de vacaciones de Semana Santa a Sevilla, en donde son detenidos en compañía de un conocido traficante de drogas. Se halló en su coche más de medio kilo de haschis. Fueron detenidos después de que una información anónima señalara que habían esgrimido un arma y realizado varias amenazas al intentar comprar droga.

LA JUNQUERA. En octubre de 1986 es detenido allí el jefe de la Guardia Urbana de Vilanova i la Geltrú con una importante cantidad de heroína destinada al tráfico.

3. PAGO CON DROGAS A CONFIDENTES

MADRID. En noviembre de 1983 la revista Tiempo publica un reportaje tras realizar una completa investigación que concluye afirmando que el Grupo Anti-Droga de la Guardia Civil recompensa con droga a los confidentes. La citada revista junto con un

fondomoc

confidente habitual preparó una falsa operación de tráfico de heroína para demostrar que el 10% de la droga apresada gracias al chivatazo era para el confidente. El Fiscal Anti-droga tras consultar con el Fiscal General del Estado, aconsejó a la revista que interpusiera denuncia ante el Juzgado de Guardia. Además de la narración de los hechos, el juez de instrucción recibió cintas grabadas conteniendo las conversaciones mantenidas entre el confidente y la Guardia Civil, y fotos y filmaciones de los encuentros con éstos. Al conocer la noticia, la Dirección General de la Guardia Civil afirmó que «jamás un guardia civil ha entregado droga a nadie». Posteriormente, el Fiscal anti-droga reconoció que se efectuaban pagos con droga.

EUSKADI. En diciembre de 1984, el Consejero de Sanidad del Gobierno Vasco afirmó que el Ejecutivo Autonómico tenía conocimiento de que a veces a los confidentes se les paga con drogas. Además señaló que «en muchos casos la mitad de la droga decomisada desaparece, no habiéndose depurado en el País Vasco al 10% de la policía que en todos los sitios participa en el negocio del tráfico de drogas» (**AVUI**, 15/11/84).

4. TRAFICO CON LAS DROGAS REQUISADAS

ALMERIA. En marzo de 1985 un funcionario del Cuerpo Superior de Policía es detenido por la Guardia Civil con casi un kilo de cocaína valorado en 12 millones pts. La noticia del diario señala que pocos meses antes habían sido requisadas en la misma ciudad dos partidas de casi un kilo de cocaína cada una, sugeriéndose, que la cocaína encontrada al funcionario era la misma que la de una de las partidas requisadas.

5. TRAFICO DE DROGAS EN GRAN ESCALA

En 1986 un capitán de la Guardia Civil de Marbella y el subcomisario de policía de Fuengirola fueron suspendidos de empleo y sueldo por «almacenar droga ilegalmente en su casa». Concretamente se trataba de 600 kgs. de haschis. Estos son colaboradores en asuntos de drogas del subcomisario de Torremolinos, el cual es acusado de capitanear una banda policial compuesta por agentes de la Policía Nacional y de la Guardia Civil. Mediante chivatazos provocan la huída de los traficantes capturando los alijos y vendiendo ellos mismos la mercancía. A los agentes se les pagaba medio millón de pts. por participar en cada operación, y se les daba su propia parte del botín que comercializaban partir de sus propios camellos. Por este procedimiento se calcula que han capturado más de 3.000 kgs. de haschis en diferentes puntos de la Costa del Sol.

6. TRAFICO DE DROGAS A GRAN ESCALA JUNTO CON OTROS NEGOCIOS CRIMINALES. EJEMPLO DE UNA MAFIA POLICIAL

SANTANDER. En mayo de 1986 seis miembros del Cuerpo Superior de Policia (CSP): el comisario jefe de la brigada judicial de Bilbao, un inspector de 1.ª del grupo anti-atracos de la brigada de policía judicial de Madrid y un inspector de 1.ª del mismo grupo, el ex-jefe del grupo anti-atracos de Santander, un inspector de 1.ª del grupo anti-atracos de Madrid y un inspector de 1.ª jefe del grupo anti-atracos de Bilbao, fueron suspendidos de empleo y sueldo y les fué abierto expediente disciplinario por la Dirección General de Policía del Ministerio del Interior, acusados de implicaciones en atracos, extorsiones, ventas de armas a delincuentes y tráfico de drogas. Todos menos uno son miembros del Sindicato Profesional de Policía.

La nota oficial reconoce que había más implicados pertenecientes a los cuerpos de seguridad del Estado, pero que al ser alertados por la detención de sus compañeros destruyeron las pruebas comprometedoras. El grupo que formaban los detenidos realizó en 1985 el atraco al Banesto de Madrid, llevándose 1.200 millones de pts. Utilizaban a delincuentes comunes para el trabajo sucio, «deshaciéndose» después de los que les resultaban «incómodos». Uno de éstos fue el Nani...

7. IMPLICACION EN EL TRAFICO DE MIEMBROS DE SINDICATOS DE POLICIA.

MADRID. La Junta Directiva de Madrid del Sindicato Profesional de Policías Municipales de España, realizaba operaciones comerciales y tráfico de cocaína junto con un traficante colaborador de la revista «Policía Nacional». El presidente del sindicato confirmó posteriormente las «irregularidades» de su sindicato en Madrid. Recordemos que cinco de los seis implicados en el ejemplo anterior eran miembros del Sindicato Profesional de Policía.

8. IMPLICACIONES EN EL CONTRABANDO DE TABACO

(Cohecho con contrabandistas y tráfico con lo decomisado)

VIGO. Catorce guardias civiles serán juzgados por delitos relacionados con el contrabando de tabaco. Fueron procesados a lo largo de 1983. Los particulares implicados, en 1982, llegaron a un acuerdo con los guardias civiles para poder descargar y transportar sin problemas las partidas de tabaco rubio norteamericano de contrabando, a cambio pagaban a los guardias.

MALAGA. En septiembre de 1985 toda la dotación del cuartel de la Guardia Civil de Sabinillas (un sargento y ocho números) fue «dispersada» por diversos puestos de la provincia, al existir fundadas sospechas de que participaron en la sustracción de 900 cartones de tabaco, producto de un alijo incautado en el mes de julio valorado en más de un millón de pts.

SEU D'URGELL. En octubre de 1986 siete números de la Guardia Civil fueron detenidos acusados de aceptar dinero de contrabandistas por «hacer la vista gorda» en la aduana hispano-andorrana. Era ya conocida la existencia de casos similares. El contrabando se realizaba con tabaco y material audiovisual. El tabaco es la principal fuente de ingresos de los contrabandistas.

Shanti Andía
(Continuará)

REFERENCIAS UTILIZADAS:

1. D. COOPER/T. LEARY/T. ROSZAK y otros: **Drogas, ¿revolución o contrarrevolución?** Rodolfo Alonso Editor. Buenos Aires, 1972.
2. «La policía» artículo publicado en **L'EMBUT** (Sindicat d'Informació i Arts Gràfiques de la CNT-AIT), nº 65, julio 1936.
3. Múltiples artículos, noticias publicadas en el Estado Español en los últimos 6 años, en diferentes diarios y revistas.

Paz y Libertad

El miércoles 19 de febrero p.p. fue arrestado en Polonia el estudiante de abogacia **Piotr Niemezyk;** está acusado de **«difundir falsa información en el extranjero»**, delito por el cual puede ser condenado a cinco años de prisión. Desde Holanda **Pedro Casademunt** nos envía las declaraciones del estudiante de 25 años, que lucha por la humanización del servicio militar, la paz, y contra el racismo.

DERECHOS HUMANOS EN EL EJERCITO

«Antes trabajaba en la agencia de noticias de **SOLIDARIDAD,** luego, bajo Jaruzelski, participé en la redacción del periódico clandestino **Mazowsze.** Fuí detenido y pasé un tiempo en prisión, tras la amnistía me volví activo en el movimiento por la paz. Es un movimiento que tiene por objeto humanizar el servicio militar obligatorio. Quienes lo integramos no aceptamos la cédula militar, la cual enviamos nuevamente a las autoridades, eso nos convierte en desertores. Quisiéramos llevar a cabo otras actividades pero el temor es aún grande. Quien no posee la cédula militar está impedido de registrarse como ciudadano normal, perdiendo por lo tanto el derecho a una vivienda. Yo vivo gracias al auxilio de amigos, llevo siempre mis abrigos, papeles y cepillo de dientes en una mochila. Sin la cédula militar no se consigue trabajo, los objetores y desertores dependemos de actividades inestables.

Veintiseis integrantes de nuestro movimiento devolvieron la cédula militar, y a todos nos aplicaron una multa de 50.000 zloty's. Ninguno tiene pensado pagar la multa, por lo tanto nos aguardan 50 días de prisión. Eso me espera a mí al regresar a Polonia. El régimen es muy riguroso, te persiguen de mil modos, y siempre terminas en la cárcel. Una compañera firmó nuestra declaración de principios..., no sólo la golpearon sino que intentan privarla de los derechos sobre su hijo».

¿Quiénes son Uds. realmente y qué quieren?

«Somos un movimiento que se ocupa fundamentalmente de los derechos humanos dentro del ejército. En segundo lugar luchamos por la instauración del servicio civil en reemplazo del servicio militar para los objetores de conciencia. Finalmente queremos que se elimine la jura de fidelidad a la Unión Soviética.

Estamos organizados desde abril del '85, y en unas cinco ciudades tenemos más de un centenar de activistas. Sólo en Varsovia reunimos en una semana más de mil firmas en una solicitud a favor del servicio civil alternativo... ¿No está mal, verdad? No puedes instalarte en las plazas para solicitar abiertamente apoyo al petitorio».

¿Cómo trabajan?

«Envíamos las cédulas militares a sus remitentes, imprimimos información, redactamos folletos y organizamos grupos de estudio. A veces lo hacemos con la ayuda de la Iglesia. El último encuentro lo hicimos en los alrededores de Varsovia, fue un día de estudio abocado al análisis de las relaciones entre polacos, alemanes, judíos y ucranianos. Hablamos de patriotismo, moralidad, chauvinismo y racismo.

Nosotros queremos abordar los temas realmente importantes. En primer lugar cuestionar el monopolio que las autoridades detentan sobre el concepto de paz. El gobierno polaco pretende convencernos que es el único defensor de la paz. Ellos sugieren que el movimiento occidental por la paz tiene exactamente los mismos objetivos que la Unión Soviética, que son sus aliados, legitimando la política de Moscú. Todos los gobiernos occidentales son descritos como criminales patológicos que están a punto de encender la mecha de la guerra, pero paradójicamente nuestra instrucción militar comienza en la escuela básica, en la educación media, universitaria, y en las oficinas enfrentamos un pesado entrenamiento. Nadie recibe su diploma si no sabe disparar un fusil. El individuo que preside en Polonia el Comité por la Paz, **Cyrankiewicz,** dirigió personalmente en 1970 la represión contra los trabajadores, él ordenó disparar con armas de fuego.

También cuestionamos la actitud polaca hacia otros pueblos. En forma consciente, aunque camuflada, se cultiva el odio contra los alemanes. Es un instrumento político de gran utilidad pues sirve para responsabilizar de la crisis a otros pueblos y minorías en el interior del país, por ejemplo los judíos o ucranianos. Esta situación ridícula continúa a pesar del enorme auxilio material que recibimos de los alemanes. Los camiones con alimentos y abrigos llegan mientras el gobierno habla de revanchismo y peligro germano.

En relación al desarme no hemos elabo-

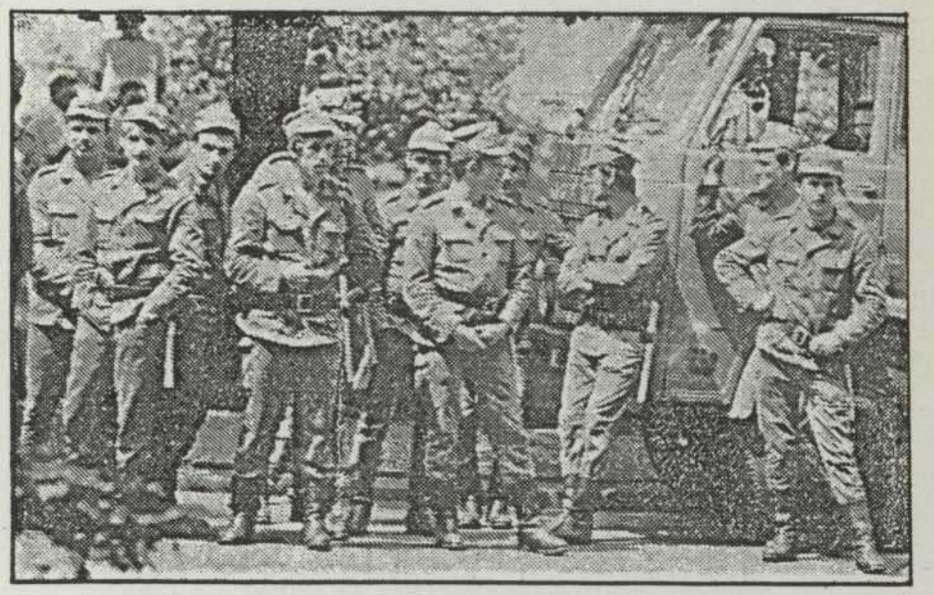

rado propuestas concretas, en relación a dicho tema adherimos a la propuesta de **Charta** sobre desmilitarización y neutralidad de Europa Central.

En relación a derechos humanos nuestro esfuerzo está puesto en la posibilidad del control de los civiles sobre el ejército. Nos ocupamos de la ayuda moral, material y jurídica de los jóvenes enfrentados a la máquina militar. Alguien que se niega a participar en un acto electoral es condenado por

«Existe una gigantesta falta de fuerza de trabajo en la educación, en la salud pública, hospitales, control del medio ambiente, y en la construcción de viviendas. Allí se puede realizar el servicio alternativo. De todos modos aún no está realmente regulado el servicio, y la situación en este momento no es nada buena. Actualmente no se puede apelar prácticamente al servicio alternativo, sólo quien tenga serios problemas de salud puede aspirar a ello».

«De ningún modo. La condición fundamental para mantener la paz es la defensa de los derechos humanos. El armamentismo es de importancia secundaria. Las armas no se disparan solas, es necesario un gobierno para ello. Si un gobierno utiliza la violencia contra los civiles de su propio país, ese es el problema central, y no especulaciones sobre la paz mundial. En Polonia los civiles no controlan ni la producción, ni el uso de las armas, eso es doblemente peligroso».

Pero aquí en Holanda ocurre lo mismo...

«Más o menos. Aquí tienen un parlamento elegido, libertad de prensa, libertad de asociación... En Polonia el parlamento no representa al conjunto de la sociedad, y como si ello fuera poco no controla nada».

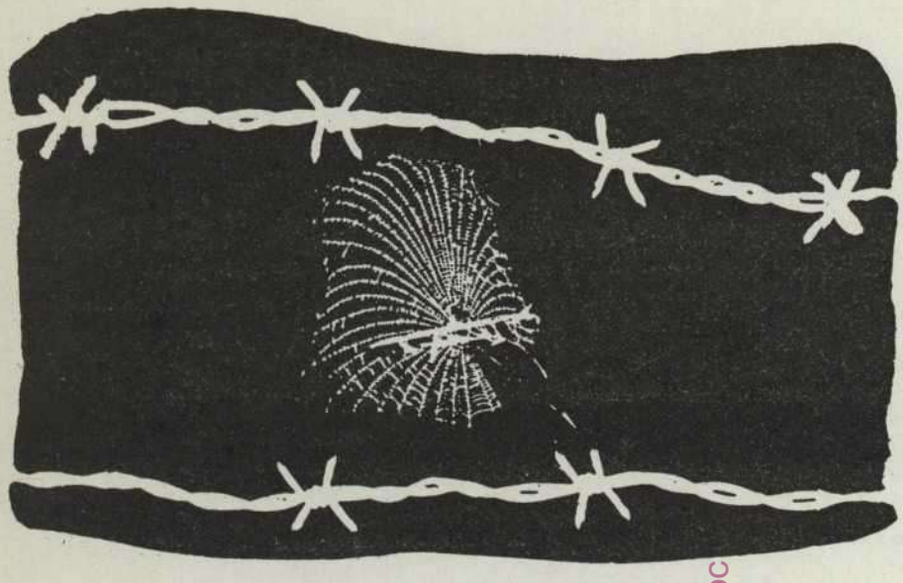

Vuestra actividad es ilegal, a pesar de ello Uds. se manifiestan y actuan. ¿Es posible actualmente en Polonia militar en la oposición?

Otras manifestaciones opositoras al régimen son antiguas, de la época de **SOLIDARIDAD**, y siguen con sus métodos clandestinos. Nosotros tenemos entre 18 y 25 años de edad, somos la segunda generación, y nos expresamos en público, en forma legal. Eso nos brinda muchas más posibilidades de establecer contacto con todo el mundo. La gente concreta usa nombre y apellido, y no seudónimos.

Hace poco lo detuvieron a **Adamkiewicz** por negarse a efectuar el servicio militar. Otros dos tendrían que estar presos por el mismo motivo, pero se pasean libremente... ¿Por qué? El gobierno quiere aislarnos, intimidarnos y dejarnos en ridículo, por eso no quieren transformarnos en presos políticos. Por otra parte pienso que el gobierno apenas tiene en cuenta dos cosas: la Iglesia, y la opinión pública en Occidente. Las dos nos protegen un poquito».

Pedro Casademunt
Abcoude-Holanda
1986

no acatar la obediencia debida. Tenemos que encontrar un abogado defensor y recursos económicos para hacer frente al proceso judicial. Lo más importante es que la gente sepa que no está sola en la prisión, que muchos luchamos por ellos y su dignidad».

¿Cómo reacciona el medio que los rodea?

«La gente de nuestra edad tiene una actitud muy positiva porque ninguno simpatiza con el ejército. Nuestros mayores no nos apoyan totalmente, algunos creen que es necesaria una fuerza de defensa. Dentro del ejército contamos con una enorme simpatía de los reclutas, y el odio de los oficiales que nos acusan de traición. De todos modos hemos llegado a una situación en la cual si se acepta presentar una «**declaración de enfermedad**» se tiene posibilidades de efectuar el servicio alternativo en lugar de vestir de uniforme. La solución no es correcta, es evidente que el gobierno no desea mucha publicidad o discusiones en torno al servicio militar obligatorio».

¿Cómo es el servicio alternativo en Polonia?

¿Y los objetores por razones religiosas como los Testigos de Jehová?

«Los Testigos de Jehová siempre se negaron a tomar las armas, eso es bien conocido. Antes eran una sociedad religiosa ilegal, y se los enviaba a la cárcel. Ahora han ocurrido cambios, y se comenta que han llegado a alguna forma de diálogo con las autoridades. No hace mucho efectuaron un encuentro en un estadio de fútbol en Varsovia».

¿Tienen relaciones con el movimiento pacifista de Europa Occidental?

«Por supuesto. Tanto con los alemanes, como con los franceses intercambiamos muchas ideas. Aquí en Holanda tenemos muy buenos amigos que nos auxilian mucho».

¿Coinciden Uds. con las consignas, los puntos de vista y los planteos sobre desarme?

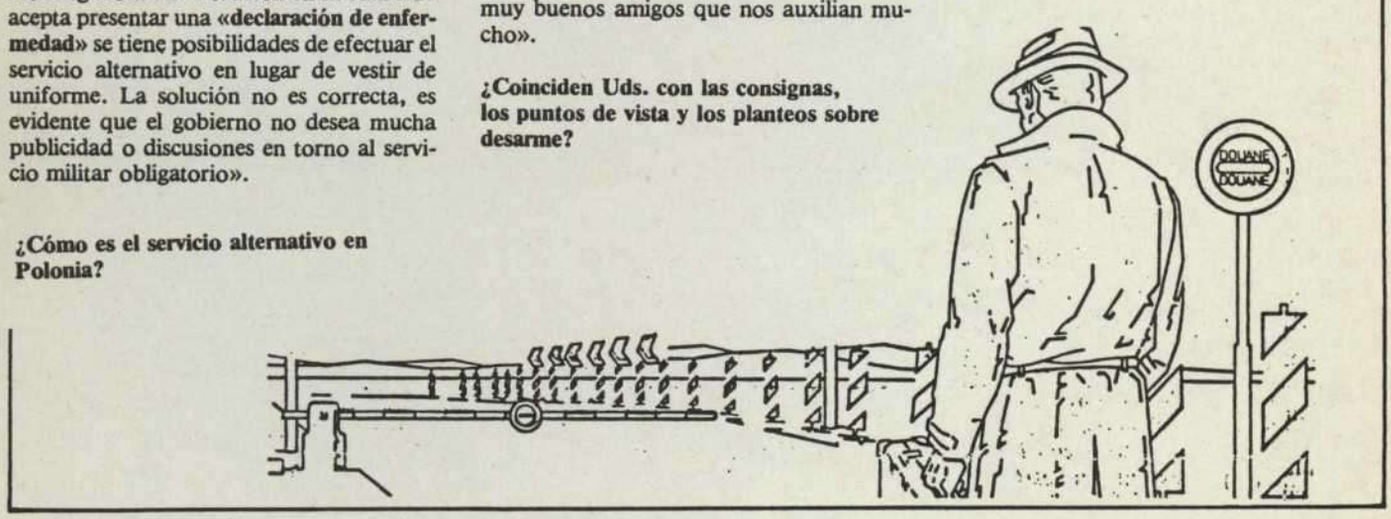

todomoc

Que no t'enxampin!!

Vaig agafar el metro a Santa Coloma com cada dia. Vaig colar-me com cada dia. Quin sarau no es va muntar! Ara us l'explico:

Aquell dia van caure al meu damunt dos inspectors dins del vagó en un moment inoportú: m'ho estava passant pipa llegint un llibre. Tot distret vaig treure la funda de les targetes i vaig donar-los-en una (teòricament la bona; però aquell dia no en portava, de bona!).

— Esta tarjeta no es de hoy! —vingué a dir-me **el policia.**

— No; és d'ahir (vaig pensar jo.)

Llavors, els inspectors, excedint-se un xic de les seves tasque i fent d'aprenents homes d'Harrelson, em van voler obligar a ensenyar-los les altres targetes.

Com comprendreu no em quedava cap més solució que negar-m'hi. A ells no els va quedar cap altra que cridar **la pasma!** (I és que els error tàctics a voltes es paguen cars! Recordeu de mantenir ben separades unes targetes de les altres!).

Arriba una **patrulla de l'Armada,** m'escorcolla cara la paret-braços enlaire, enmig de l'andana, i em troba una targeta **«picada».** (com les del dibuix. Em porten detingut a la comissaria de Sants on estaria **«retenido»** sis hores perquè vaig parlar-los **en català** (no declarar!). Em van insultar i em van deixar anar sense haver pres declaració. (A comissaria més val no obrir la boca; sempre hi surts perdent!).

Se'm fa un judici on em vaig acusat **d'Estafa.** No som nosaltres els estafats?. Em pregunto jo. No entenc res!

El primer judici se suspèn perquè hi ha massa coses a jutjar: jo, per l'acusació; i la policia armada i els inpectors del metro per la defensa.

Amb el suport d'unes **30 persones** a la sala s'aconseguix una petita victòria (si més no moral). Tenir gent al darrere et fa estar més tranquil i de retruc intranquilitza el bòfia. /Es important!.

La segona volta encara va millor. Ens ho passem de pel·lícula, som ara uns 40 i a la sala no s'hi cap.

El fiscal em demana 15 dies d'arrest (la meitat del màxim que podia demanar-me), les costes processals i l'import del bitllet. El metro vol 1600 ptes. Per una «falta de desobediencia leve a los agentes de la autoridad», afegint-se, a més, a la petició fiscal.

La senténcia: salomònica! Ni per a ells, ni per a mi; absolució de totes les parts.

Però no s'acaba el merder que han muntat per 45 peles. Com que no troben prou justa la solució final, apel·lant i ja tenim un nou judici a sobre. Qui els va parir!!

Tot esperant un altre judici, teòricament més dur, en podem extreure idees:

— Una jutgessa afirma que no pagar el metro **no és cap «Estafa».**

— Que moralment és del tot lícit colar-se als transports públics perquè ja els paguem per altres bandes.

— **Que colar-se és fàcil** (vegeu pag. mètodes) i necessari per fer-los veure que hi ha molta gent que necessita viatjar i que no té un duro.

— Que si t'enxampen amb una targeta trucada pots tenir problemas. Alerta amb els inspectors! Si els veus desfes-te'n d'ella.

— Fins que la gent no es consciencií que no pagar els transports és un dret, els mètodes per colar-se seran individuals, la qual cosa no vol dir que no es puguin fer col·lectius: rađio makuto.

— Que la seva repressió l'hem de contestar amb l'autodefensa (boicots de les normes, denúncies al llibre de reclamacions —que els fa mal i fa pencar molt més al «jefes»—, aconseguir colades generals en certs dies (pujada gener, etc.

Pel gener apugen el bitllet, recordeu-ho!

L'agressió mereix resposta.

Interessats truqueu al Casal.

Jordi, Sta. Coloma, 4-12-86

fundoforo

LA REDACCIÓ DE LA PUÇA US EXPLIQUEM ALGUNES MANERES DE FER MES «AGRADABLE» L'AUMENT:

TRUCS:

El primer és el més senzill i utilitzat per la penya aficionada. Es tracta de conectar les bandes magnètiques de la targeta (A). Les conexions es poden fer enganxant un tros de paper d'alumini o bé pintant les zones amb un llapis de carbó o qualsevol altre producte conductor. I en la pestanya ja utilitzada col·loqueu una pegatina de les que s'utilitzan als comerços per escriure els preus dels productes (B).

El segon es una mica més complicat. Amb una fulla d'afaitar separeu la targeta en dos (A—) i en el lloc de la pestanya enganxeu la fulla de manera que no es vegi per fora (B). Enganxeu de nou la targeta i tindreu viatges de franc per a tres o quatre mesos, segons us duri la fulla d'afaitar. Aneu amb compte! La fulla ha de ser de qualitat!

El tercer és per els/les «manetes». Es tracta de recollir els quadrets de cartolina que pica la màquina canceladora y tornarlos a enganxar.

I SINÓ PEL «MORRO» **SALTA**

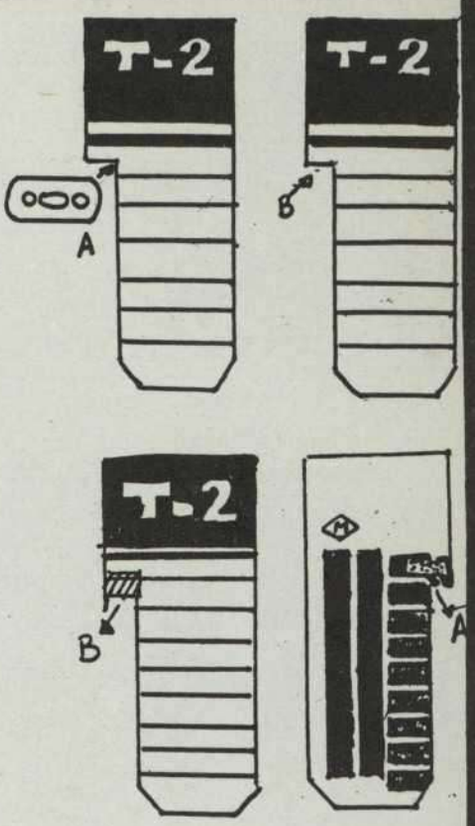

CONVIENE NO CONFUNDIR ALCOHOLISMO CON DEFENSA NACIONAL

fondomoc

NI COHETE AIRE-AIRE CON MISIL "A TOMAR VIENTO"

fondomoto

Francisco

La Moral de la Resistència

És costum que quan una persona escriu un article utilitzi el «nosaltres» per expressar-se; és a dir, el que es coneix pel «plural de modèstia» («nosaltres pensem...»). Però en aquest article l'ús del plural adquireix tota una altra dimensió. Perquè si bé qui firma assumeix la responsabilitat de les idees que aquí s'expressen, també és cert que la major part de les coses que s'hi diuen formen part d'un corrent d'opinió —i de sensibilitat— compartit per molta altra gent. En especial agraïm-agraeixo les esmenes que hi han introduït amics i amigues com el Joan, la Montse, la Magdana, el Jordi, el Culepe o el Quiquet.

«El comunisme és el moviment real que destrueix l'ordre establert». **K. Marx.**

1 – La situació actual

Serem breus perquè aquesta part ja ens la coneixen tothom. El sistema capitalista mundial està en crisi, no sols econòmica, sinó ecològica, política, ideològica, ... De fa més de 10 anys ens trobem en una etapa de trànsit vers una altra fase de capitalisme, sobre la qual, ben poques il·lusions ens podem fer. I aquesta transició s'està fent possible mitjançant una forta ofensiva de les classes dominants la qual, en general, està aconseguint de trencar les formes de lluita i les conquestes socials de les classes treballadores aconseguides en el període anterior.

Concretant aquest quadre a l'Estat Espanyol assenyalarem que la integració a la CEE i l'OTAN marca el final d'una etapa, la de la transició política, que ha de ser valorada com una derrota de les forces populars, i que ha situat els moviments socials en una situació de feblesa i de manca de perspectives.

Per tot plegat s'imposa acceptar que allò que entenem per «revolució» no està pas a l'ordre del dia, i aprofitar que aquest desengany ens fa treure la bena dels ulls, primer, per establir d'una vegada per totes que no disposem d'una sola raó de pes que ens avali la ineluctabilitat de l'arribada de Nostre Senyor Comunisme i que, per tant no ens queda més remei que ser escèptics entorn al futur i, segon, ens ha de servir també per analitzar com repercuteixen aquestes expectatives tan míseres en nosaltres, en la vida de les persones que volem transformar el món. Aquest article pretén dialogar sobre aquest segon aspecte.

Abordar des d'un punt de vista militant[1] un panorama tan negre, que parteix d'assumir que pot molt bé ser que no aconseguim mai els objectius pels quals lluitem, és una operació no gens pietosa, molt cruel, però que esdevé més justificada i necessària que mai. Com a persones, representa preguntar-nos: «Què hem de fer?», «per què hauríem de continuar lluitant?».

Quan aquests interrogants els formulem als companys i companyes, una de les respostes que més sovintegen és: «doncs perquè s'ha de lluitar!» o, simplement, «perquè sí!». I és la mar de normal. Preguntar-nos per què militem, a aquelles persones que hem convertit la lluita en una de les nostres principals activitats, representa gairebé forçar-nos que ens replantegem la vida. I això, que naturalment és dur, fa d'entrada que ens «defensem» encara que sigui amb respostes tan poc convincents com aquelles.

Ara, no ens enganyem. Sovint continuar en la moguda, en l'organització, «en la trinxera», es converteix sobretot en una qüestió d'inèrcia. I aleshores, o bé passa com en els fenòmens de la física, que la força de la gravetat (llegiu dels mecanismes de dominació i d'integració) acaba anul·lant la mateixa inèrcia; és a dir, que ens cremem; o bé anem continuant ritualment en el comitè, el partit o la campanya perquè «bé s'ha d'estar en algun lloc» i, és clar, progressivament perdem els punts de referència, la il·lusió, els objectius i ens tornem incapaços d'incidir en la realitat. Sembla clar que en tots dos casos no s'ajuda a sortir de l'estancament actual. Sembla clar que cal una altra forma de lluitar i de prendre-s'ho personalment. Tot seguit tractarem d'esbossar algunes pinzellades del que podría ser un model de militància adaptat a les circumstàncies actuals, vinculant-ho naturalment a algunes propostes estratègiques que, per força, s'hi relacionen.

2 – L'arrel ètica de la resistència

Una forma útil d'encetar el tema tant cadascú personalment com en aquest article és capbussar-nos en les motivacions més profundes que porten les persones a lluitar. Si traiem la pols a les arrels que expliquen el sorgiment dels moviments revolucionaris ens trobarem que, en el fons, aquestes són de caràcter ètic, per més que els corrents hegemònics del marxisme hagin arraconat aquest aspecte, encegats per les concepcions positivistes. Només cal que analitzem la història; de seguida comprovarem que el motor revolucionari prové sempre dels anhels de justícia, de llibertat, de fraternitat, sentits lògicament per aquells als quals tot això els és més negat: les classes dominades. Indubtablement, l'obrer quan s'enfronta al patró ho fa, primordialment, perquè se sent víctima d'una injustícia i no pas perquè consideri que la «baixa tendencial de la taxa de guany mena cap a la inexorable destrucció del sistema capitalista» i que a ell, «en tant que part de la Classe, li correspon la missió de ser-ne l'enterrador». Evident, oi? Faria riure creure altra cosa.

Doncs bé, tot i així, fins ara el motor ètic ha sigut menyspreat pels principals corrents revolucionaris[2] i encara avui, a la pràctica, no se li concedeix tota la importància que té.

Heus aquí, doncs, una pista de per què molts lluitem. Es tractaria, abans que res, d'una actitud ètica, profundament vital, de resposta a la injustícia de què som víctimes: el sistema m'agredeix, el que hi ha em fa fàstic, tal com han muntat aquesta societat no puc satisfer les meves necessitats (de subsistència, d'afecte, d'enteniment, de participació, de llibertat,...) i per això em rebel·lo.

Veritablement semblaria que hem trobat ja la motivació pregona de la militància, almenys la més pura i primigènia, si no fos perquè la majoria de nosaltres a mesura que passen els anys, acabem renunciant a lluitar per satisfer aquelles necessitats d'una forma plena i preferim entrar en les vies que ens ofereix el sistema, per més que impliqui

fondoantic

gaudir-les d'una manera limitada i alienada. Així doncs, l'actitud ètica de rebel·lió dependria també del grau en què cada un és sensible a les agressions que reben ell i els altres, així com de les possibilitats que entreveu de poder canviar aquesta realitat. És clar, en la nostra societat, la necessitat bàsica més punyent, la de subsistència, està més o menys garantida, i d'altra banda les expectatives de crear una nova forma d'organització social que ens permeti de satisfer plenament aquelles altres necessitats la fan molt, molt llunyana. Segons sembla, per tant, en unes circumstàncies tan adverses com les actuals, l'instint de rebel·lió acaba esvaint-se, en general. I si, malgrat això, son molts els qui lluitem encara és perquè sovint entra en joc una altre factor, si bé no tant com caldria. Ens referim a les gratificacions que ens proporciona l'actitud militant. De tard en tard aconseguim coses per les quals ens havíem trencat les banyes. I, sobretot, de tard en tard tastem en el mateix procés de lluita aquelles «riqueses» que voldríem plenes en una futura societat comunista: la solidaritat que descobrim entre tots plegats en una moguda, una expressió de l'afecte molt més lliure i madura amb els companys i companyes, una forma de divertir-se més creativa, que transgredeix «les bones maneres»... Doncs bé, són aquestes cosses[3] les que més ens ajuden a mantenir i densevolupar el nostre instint de rebel·lió.

Projectant aquestes experiències per emmarcar-les en un nou model militant diríem que l'activitat contra el sistema, a pesar de tots esl esforços que representi, ha de ser **globalment gratificant** per a cadascú, en tant que li permet ja ara de començar a viure d'una altra manera.... Y aquí se'ns presenta un gran repte; crear les condicions per fer possible aquesta nova forma de viure, de tal manera que cada vegada siguin més els qui prefereixin resistir a integrar-se. Però d'això en parlarem tot seguit; abans recopilem el que hem dit fins ara.

És la ràbia que ens dona veure i sentir la injustícia, el sofriment, la mort, la que ens fa revoltar. Però aquesta rebel·lió instintiva acostuma a esgotar-se dissolta per les pressions del sistema, si no ens serveix d'alguna altra cosa que sentir el pur plaer de la revolta. En la mesura que aquesta rebel·lió contra el Poder ens fa dignes als nostres propis ulls, ens identifica amb nosaltres mateixos, i en la mesura també que aquest Poder es troba en tots els àmbits de la nostra vida, l'única sortida que ens pot donar un sentit a l'existència és que aquesta actitud de lluita en recobreixi tots els àmbits, que es converteixi en forma de vida, i que aquesta no sigui tan sols «en negatiu» (**contra** el sistema) sinó també «en positiu», practicant un altre model de vida-lluita en què es plasmin ja els nous valors socials que propugnem. Dit així optaríem per la resistència contra el sistema perquè ens permetria una forma de viure no sols més **digna** sinó també **més rica** que la que ens ofereix el capitalisme.

Per descomptat que aquesta «ràbia existencial» ha de socialitzar-se i embolcallar-se en una reflexió contínua de la quan neixin l'organització, les estratègies i els projectes socials que defensem, però sempre tenint present que aquell sentiment és previ i més important que qualsevol abstracció o racionalització que es pugui fer dels motius de la lluita.

3– L'èmfasi en la transformació de la quotidianeïtat

Tal com dèiem abans, malauradament els «béns» que ens aporta la forma com avui militem no acaben de ser prou grans perquè molts no abandonin. Les organitzacions polítiques de l'esquerra no han sortit encara d'un model militant que oscil·la entre l'activista obrer, pare de família, que dedica X hores la setmana «a la causa del Comunisme» i l'estudiant superpolititzat i sacrificat, que s'entrega també en cos i ànima a la revolució proletària. Tots dos són models anacrònics, propis dels partits comunistes de fa 50 anys o de les incipients formacions d'extrema esquera nascudes a l'abric del maig del 68. D'altra banda tampoc el moviment llibertari ha reeixit a l'hora de presentar-hi alternatives; més aviat ha tendit a caure en un individualisme ultrancer o en un passotisme que acabaven negant el sentit a qualsevol tasca que no reportés un plaer immediat.

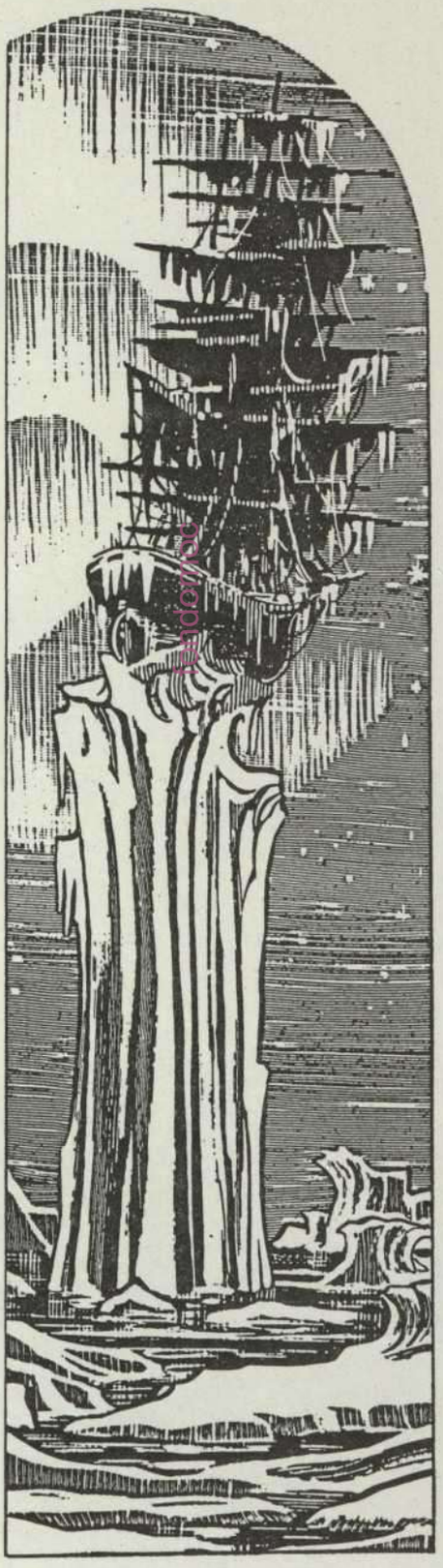

Aquest panorama tampoc no es pot desligar de les estratègies seguides per les organitzacions revolucionàries d'aquests últims anys. Un dels vicis larvats a l'antifranquisme i que s'ha desplegat després en la transició, quan les condicions ho permetien, ha estat considerar secundària la lluita per l'entorn immediat, aparentment «no polític»[4], mentre se sentien seduïts en la promoció de campanyes molt àmplies entorn de grans objectius «polítics», tot això unit a fer de l'agitació i la mobilització les formes de lluita per excelència i a considerar que l'única manera d'enfocar els problemes era reivindicant solucions que pressumptament havia d'adoptar el govern de torn.

Els resultats són a la vista. En «els grans temes» la correlació de forces cada cop ens ha estat més desfavorable i els hem anat perdent un rere l'altre: l'agitació i la mobilització ja fa anys que agiten i mobilitzen els mateixos i, per consegüent, la majoria de les millores socials que es reivindiquen no s'han obtingut, amb la lògica frustració del personal i de «les masses».

Fixem-nos que fins ara hem procedit així: cadascú es revoltava per agresions molt concretes: «a», «b» o «c» i aleshores decidia d'organitzar-se en uns grups que, fent abstracció d'aquestes agressions, lluitava contra «A», «B» i «C», les grans causes de l'explotació, i enfocava l'activitat de tal manera que semblava que només si aconseguíem ensorrar «A», «B» i «C» solventaríem les nostres opressions diàries. El problema és que aquest moment no arribava mai i nosaltres vivíem tan desgraciadament com sempre. O potser no, i el que passava és que l'activitat militant ens permetia sublimar les nostres frustracions personals: no suportàvem les 3/4 parts de la nostra vida però en canvi dedicant-hi 1/4 part teòricament a canviar el món, aleshores la resta ja se'ns feia suportable. Com es veu, tot bastant patològic.

En canvi, en la línia que apuntem en aquest treball, les coses haurien d'anar d'una altra manera. Perquès una de les implicacions estratègiques més grans d'aquesta moral de la resistència que acabem d'esbossar rau precisament en la necessitat de **prioritzar** des d'ara la lluita per la subversió radical del nostre entorn immediat, per tal com és l'esfera en què es concentren la majoria d'agressions directes que patim.

Aquesta necessitat de transformar la vida quotidiana es féu conscient gràcies a l'activi-

tat dels moviments socials de finals dels 60 i sobretot del moviment feminista. No insistirem aquí en com el sistema ha subsumit cada una de les parcel·les de la nostra vida a la lògica del Capital ni com això ens ha forçat a enriquir el nostre concepte de revolució que, avui dia, no es limita ni se centra a assaltar el Palau d'Hivern corresponent —per bè que també calgui fer-ho— sinó a transformar profundament la vida de les persones. Ara, totes aquestes idees no van ser portades a la pràctica a l'Estat espanyol tret dels intents de sectors molt reduïts i que per això mateix, acabaren desfent-se o automarginant-se.

El que aquí proposem passaria per aconseguir un equilibri entre la intervenció sobre aspectes polititzats pel sistema i la intervenció sobre aquells altres que el mateix sistema fa passar per «despolitizats» i que són, en el fons, els més importants. Enfrontar-nos al Poder en aquesta esfera voldria dir, primer de tot, reconstruir una cultura comunista, entesa prioritàriament com a pràctica d'una forma de vida que reflecteixi tant com sigui possible els principis pels quals lluitem. Es tractaria, per conseqüent, de potenciar formes de producció, comunicació, ensenyament, consum, oci,... regides per relacions socials comunistes (igualitàries, creatives, no productivistes,...). En aquesta estratègia, la creació d'alternatives pràctiques constituiria un mitjà sumament eficaç de fer variable als ulls dels altres la nostra crítica a la societat existent. Serviria també per anar fent possible que lluitar sigui realment una forma global de vida: **construint el seu medi de vida.**

Pot ser que des d'alguns sectors es pensi que proposem un «retorn a la vida privada», un «escapisme», un «aillar-se en un guetto». No és pas aquesta la intenció. Sinó que quan creiem en la necessitat de potenciar les comunitats i la relació entre elles com un mitjà de combatre la família tradicional, l'individualisme i la soletat a què ens aboca el sistema capitalista, quan pensem en les cooperatives de producció inspirades sota principis comunistes com alternativa a la desocupació i a les respostes sindicals que s'hi donen (manis contra l'atur,...), quan pensem, en fi, que hem de disposar de guarderies que apliquin una pedagògia llibertària, o en mitjans de comunicació, bars i locals propis del moviment[5], ho fem perquè estem convençuts que aquest és el substrat que, per un costat, ens permet de donar una autèntic sentit a la nostra lluita i a la nostra vida, i que, per un altre, a mitjà termini ens reportarà una força que no obtindrem fent una campanya rere una altra, com ara[6].

Hi ha finalment un altre aspecte que convindria remarcar. Es tractaria d'encetar nous fronts de lluita més propers e immediats que molts dels que practiquem ara. Estem pensant per exemple en la potenciació de l'ecologisme urbà, entès en un sentit ampli, com la lluita per fer nostra la ciutat (és a dir, **per fer la nostra ciutat**), avui en mans del capital financer, el transport privat i **les** policies. Lluites com aquestes motivarien sectors socials que altrament «passen de política», i ens servirien, a més, per viure **immediatament** millor.

4— Recopilació

Els moviments revolucionaris fan fallida per totes bandes. La nostra anàlisi ha partit d'una de les esquerdes, de la crisi de la militància tradicional, amb la intenció d'atorgarli una altra dimensió, però hem comprovat com això comportava també encetar noves formes d'organització i de lluita que caldrà elaborar d'ara endavant. Al nostre parer cal entendre la militància d'una altra manera: prioritzant l'instint de rebel·lió enfront de la seva racionalització intel·lectual, un cert escepticisme davant el futur a la vana il·lusió de «tot va creixent», donant més èmfasi a la lluita anticapitalista a partir de les contradiccions de la vida quotidiana que no a partir de les seves expressions més sobreestructurals, cercant un plaer no mediatitzat i unes victòries modestes però tangibles i no a bolcar-nos a assolir «grans conquestes» que, és clar, ens costaran molts sacrificis i que després tampoc no obtindrem. I tot plegat per arribar, tant a avançar en el camí cap a la revolució social deixant de ser purament resistència, com a convertir aquesta activitat nostra en una forma de vida, l'única que a molts de nosaltres ens pot fer mínimament lliures i feliços.

Jordi Garcia

NOTES

1: Aquesta paraula no ens agrada gens però la veritat és que tampoc n'hem sabut trobar una altra de millor. No creiem pas que millori en res el concepte que volem expressar si la canviéssim per «activista» o «persona enrotllada».

2: Si li concediren importància, en canvi, els revolucionaris anarquistes i alguns sectors del marxisme: el jove Marx, Rosa Luxemburg o Ernst Bloch, per esmentar-ne alguns dels més destacats.

3: I algunes altres que no em puc estar de citar: el plaer d'una mani o d'una acció en què la pasma ha de recular o no pot amb nosaltres, o el fet de desenvolupar àmbits personals que mai a cap escola ens han ensenyat...

4: De fet, el franquisme, les lluites sobre l'entorn —anomenades «veïnals»— només es van potenciar en la mesura que eren un planter d'on treure militants i en tant que no existien les vies d'acció política d'una democràcia parlamentària. Però ja s'ha vist després l'interès que la majoria hi han posat.

5: Si ho mirem bé no estem proposant res de l'altre món. Sempre que els moviments populars han tingut més força ha sigut perquè abans i simultàniament havien sabut crear una xarxa associativa i una cultura pròpies, que contrarestava la ideologia dominant i teixia vincles de solidaritat entre els seus integrants. Pensem, si no, en el moviment obrer català dels anys 30 o, fins i tot, en el substrat de què s'alimenta avui dia el moviment d'alliberament basc: les quadrilles, el poteo,...

6: «Formes de vida pròpies del moviment», això està molt bé (?) però, ai las! On és el «moviment»?, «Qui componen «el moviment»?. Al parer nostre el moviment aquest encara no està creat, en un sentit organitzat, però sí que es manifesta al carrer en la majoria de les lluites radicals que s'han impulsat últimament. En el cas de Catalunya només cal que recordem les lluites antimilitaristes (anti-mili i per la llibertat d'en Cesc Alexandri), les feministes, les obrers radicals (Bruguera, estibadors, Cardellach,....) o les independentistes (11 de Setembre, pel dret al català a la Universitat de València,...). Del que es tractaria ara seria d'articular-lo a partir del sectors que ja avui el componen: parts d'esquerra radical , moviment llibertari independentistes i independents radicals. Tan sols l'organització d'un moviment integrat per aquests grups té avui prou força per tirar endavant el projecte que proposem i, en general, per sortir de l'estancament en què ens trobem.

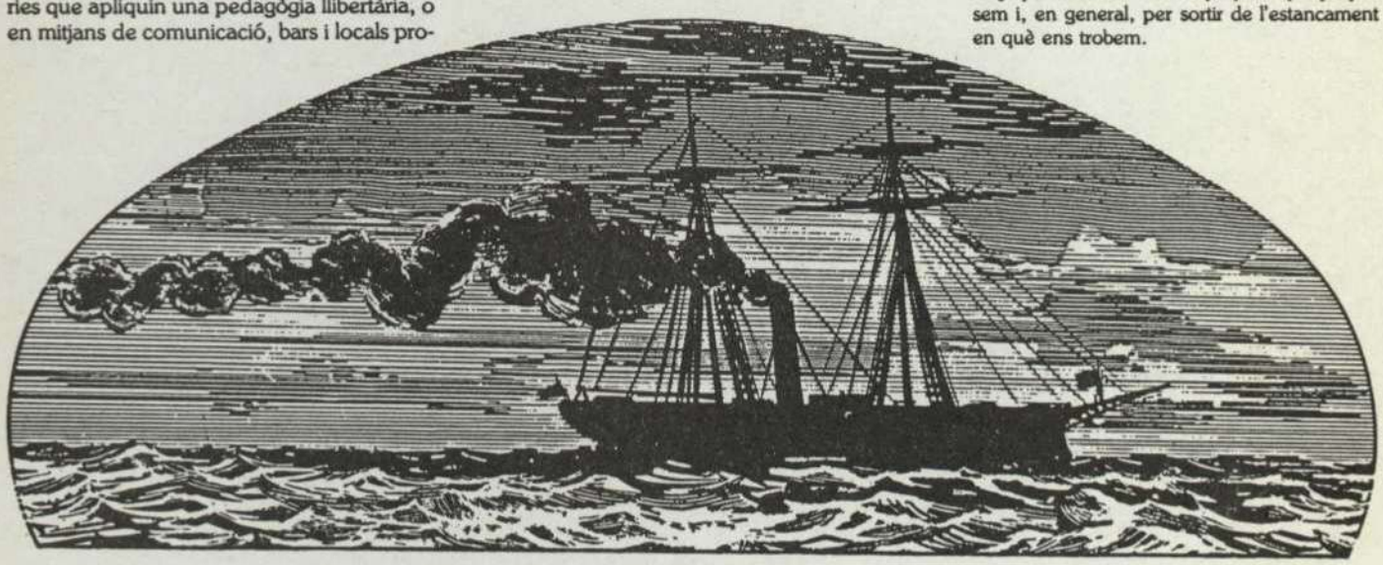

Jornades Pacifistes de Catalunya

«— Què tal? com va?, quan de temps sense veure't
—És que tinc molta feina, però vaig a les manis.».

(Comentari d'underground)

»En aquest país, fins fa poc, la gent anava a missa i practicava la caritat per a quedar tranquila davant la injustícia i la desigualtat social, avui dia s'acudeix als actes convocats pels «frares» del moviment pacifista i es compren les seves xapes i enganxines, per a poder quedar tranquils enfront la irracionalitat aramentista i nuclear».

(Anònim s. XX)

Les jornades pacifistes de Catalunya han estat un bon medidor de quina és la situació del moviment pacifiste en aquest país (Catalunya) i un bon moment per a fer-ne una fotografia. Considerant com un tot les presències i encerts, les absències i defectes que les jornades han presentat, és com s'ha de fer una bona feina analítica i valorativa.

Un punt d'enfoc que ens ha semblat sugerent per a copsar aquestes jornades és el de considerar que en tot individu o col·lectiu d'individuos hi interaccionen dues vies transformadores, de dinamització social: —Una seria la via de la inducció (o de primacia de l'**environment**)— I l'altre seria la via de la particular i pròpia acció i reflexió (o primacia del **performance**). Ens explicarem. (i perdoneu els anglicismes)

Les jornades han reflectit i han patit un moviment en el que domina una cohesió (un consens) i una expansió que segueix la via de la transformació i dinamització per inducció. de l'autoafirmació col·lectiva («s'és pacifista perquè **«es pertany a»** o **es col·labora amb**-el moviment pacifista». Així no és extrany que les Jornades esdevinguessin ritus, varen quedar amagades les persones que conformen el moviment pacifista, amb els seus potencials quotidians i personals, amb les seves misèries i alegries, amb els seus dubtes, el debat des dels micròfons era un debat entre entelequies, la complexitat i la diversitat, eren presents, però a l'hora ignorades.

El consens per **environment** és important, però ha de ser-ho en contrarrestat per un consens de la **performance**, fruït de fomentar la participació, la reflexió, l'experiència concreta, l'intercanvi de coneixements i d'interrogants.

Tots els temes tractats en els debats, haurien de ser tractats tan en el terreny de la quotidianitat problemàtica, entorn directe de l'actuació i reflexió concreta), com en el terreny de la complexitat macropolítica, entorn directe que provoca l'acció d'**environment**. L'absència que es va notar en aquestes jornades de la dimensió més petita, més íntima i quotidiana, va fer que no es copses la realitat i provocà un caire falsejat i estèril dels debats.[1]

La submissió de la forma consens per coparticipació, per actuació conjunta (no hi llegiu acció conjunta), en vers la de consens

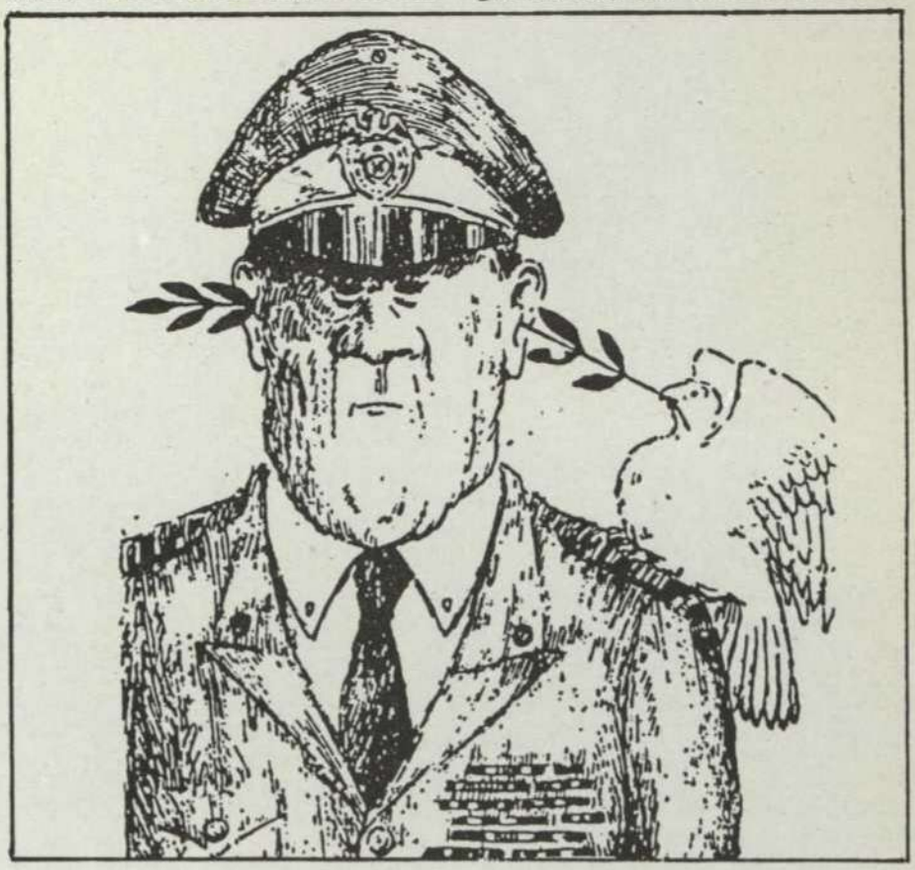

fondonec

per inducció, provoca vicis de funcionament. Hi han formes de fer i tècniques d'expressió que els homes i dones del mov. pacifista cal que coneguin i sapiguen fer servir, doncs és necessari contrarrestar i neutralitzar el «savoir fer» dels «senyors de la guerra» i dels «ben-asseguts-en-les-poltrones-del-sistema», però en el sí mateix del moviment pacifista aquestes formes, quan es fan servir, han de ser descovertes i desclificades, més que intentar contrarrestarles en el mateix terreny. Cal fomentar l'emergent política alternativa.

Les jornades han estat profitoses i marquen alhora un fi i un inici del moviment per la pau a Catalunya. Els nostres comentaris no pretenen acaparar la totalitat del que han estat i significat, sinó tant sols ser un intent de contribuir a extreure'n reflexions que ajudin en un proper futur, al moviment pacifista, als seus col·lectius de base.

Significatiu va ser, al nostre entendre, que els debats fossin dominats per formes i fons molt lluny de convidar a una participació oberta i sentida. Quan el riure s'escapava entre l'auditori, un aire fresc omplia les sales.

Ah!!! la televisió hi va ser també present.

1) Un exemple: les formes de lluita i d'ex-

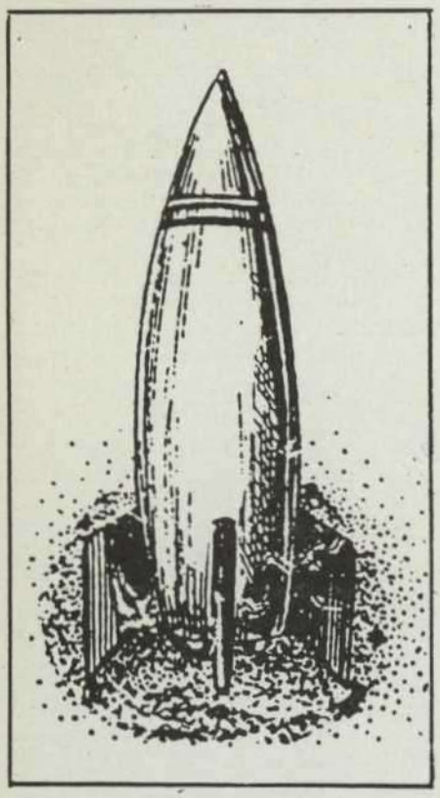

tensió, són pràctiques amb formes i técniques força precises, que cal conèixer i intercanviar, i que van des de cóm comportar-se davant de la policia, com arribar a la premsa, als veïns, ..., fins a com repartir (o conseguir) el treball entre els col·laboradors/es potencials dels moviment.

Un altre exemple: Es pot defensar el Servei Militar Obligatori, com es va fer però és del tot injustificable pel mov. pac. mantenirse al marge d'aquesta imposició militarista sobre els joves reals i concretes, i encara és més injustificable insinuar de forma paternalista que el rebuig que senten aquests joves cap a la mili, és reaccionari, si no fals per infantil com també és va fer. (Els exemples els hem recollit de temes afins a qui suscriu l'article, però podeu trovar-ne en altres qüestions plantejades a les Jornades).

Què es va tractar a les Jornades.

En dos dies es tractaren les següentes temàtiques a debat: **La cursa d'armaments, La Mediterrània, Objecció Fiscal, Moviment Obrer i moviment pacifista, Perspectives, Organització, Formes de Lluita, Solidaritat, Nuclears, Militarització del Territori, La mili a debat, Educació per la Pau, Olimpisme i pacifisme** i també es va fer una **trobada de dones.**

Des d'aquí no farem un repàs a tots els temes tractats, només comentarem els més importants i els curiosos per novetosos.

Curiosos i interessants varen ser els debats **Formes de Lluite** i **La mili a debat.** El primer es volcà en vers la dicotomia violència-noviolència, així doncs hi havia qui defensava una única estratègia de lluita, la noviolenta, i qui reivindicava el dret a defensarse com a fet bàsic, essent indiferent la forma en que es fagi. El segon, molt interessant, va confrontar dues visions diferentes davant el Servi Militar, mentre uns argumentaven el no rebuig donada la que creien inminent necessitat d'un exèrcit (que anomenaven **popular**), els altres destacaven el poder econòmic, social, repressiu i en general polític d'aquesta estructura, eina perpetuadora dels valors del sistema, i veien la necessitat de tirar endavant un movimen antimili fort.

Els dos debats més importants han estat el d'**Organització** i el de **Perspectives.** En el segon es va fer palesa molt baix nivell, donada la manca de debat que ha existit en els Col·lectius per la Pau, la desinformació generalitzada sobre temes en vers dels quals s'està fent campanyes (Bases, Mili,...) i el fet d'encara no haver pait la derrota del Referèndum de l'Otan, que fa que se li dongui voltes constantment i que no es sàpiga arxivar com a cúmul d'experiències pròpies a tenir en compte. Aquest debat era una mesura des de la que es podia intuïr per on anirien els trets del debat d'**Organització.** Aquest es centrà en l'enfrontament entre qui defensava la forma de funcionament duta durant el Referèndum, acceptant la correcció de certs errors o vicis, i qui l'atacava, argumentant un encorsetament de les estructures del moviment, que són incapaces de renovarse.

Un no s'ha d'esforçar gaire per adonar-se'n que el mar de fons d'aquests conflictes interns radica per una part en la desconfiança que un sector del moviment caracteritzat per la seva no participació en cap altra formació política, té cap a un altre sector catalogat de doble militància, és a dir, que a més a més de treballar pel moviment per la Pau també milita en alguna formació política tradicional, i per altra part, amb certa reciprocitat, l'esforç que aquest darrer sector està fent per a demostrar que no es pot parlar d'una doble militància, sinó més bé d'una única militància en dos fronts, d'un

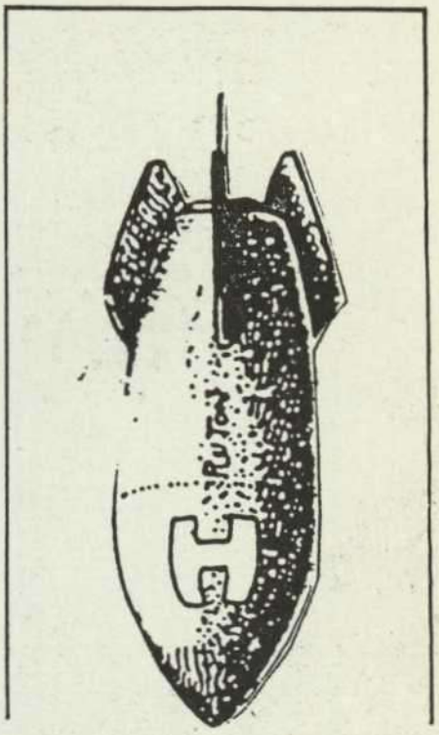

projecte global que conté tot això. Dóna la sensació que a mesura que avancen els debats, l'assumpte es converteix en un diàleg de sords, en una defensa orgullosa de cadascún la seva postura, sense arribar a un acord que revitalitzi la praxis del moviment. Un hipotètic espectador, un pel objectiu, proposaria que ambdós sectors s'escoltessin, evitant estratègies en forma de cortines de fum esgrimides en aquestes Jornades, doncs al cap i a la fi tot és un problema d'actitut. El moviment per la Pau és, o com a mínim, hauria de ser una plataforma que abasteixi un ampli ventall de col·lectius, respectant la seva procedència i la seva militància, ara bé també suposem que no hauria de ser un camp d'estires i afluixes entre organitzacions que segueixen determinades directrius per aclaparar els llocs de màxima responsabilitat del moviment. I així, no ha de ser ni una plataforma d'etiquetes, ni tampoc importació de ressolucions de debats, sinó més bé centres de debat. En resum el moviment per la Pau hauria de ser... debatem-ho!.

Joan Salabert
Oriol Leira

La lluita antinuclear alemanya

Supervivència de l'Estat o dels ciutadans?

L'any 1986 pot haver estat un any clau per futur de la lluita antinuclear alemanya. Als que hem seguit la lluita antinuclear a la R.F.A. no poden deixar de sorprendre'ns els esdeveniments que s'estan produint darrerament per aquelles terres. Alló que per a molts va significar un gran éxit de la lluita antinuclear: la creació dels verds (GRUNEN) i la seva arribada als parlaments, comença a ser qüestionada des de dintre del propi moviment antinuclear alemany. Darrera dels enfrontaments entre la policia i «alguns» manifestants que vestits de negre i emmascarats «ataquen»/es defenen de la policia, hi ha quelcom més que una lluita passatgera o pura provocació o gamberrisme —com alguns ens voldrien fer creure—; són moltes les qüestions en joc: s'oposa necessàriament l'estratègia violenta a la no violenta?, és l'Estat reformable des de dintre —legalitat, parlamentarisme,...—? n'hi ha prou amb reformar l'Estat?, i com a qüestió global, es poden aconseguir canvis que afectin radicalment al sistema amb **mètodes exlussivament** pacífics?. Totes aquestes qüestions i moltes altres són d'actualitat en l'escena política alternativa verda.

Els «spontis»

Es podria afirmar que la tradició dels «autònoms» (com s'anomenen a si mateixos) enfonsa llurs arrels en el moviment del 68. Llavors, dintre del moviment estudiantil, es desenvolupa una corrent de tradició anarquista els seguidors de la qual se'ls coneix com els «spontis» (que ve de «spontan» = espontani). Aquesta corrent cobra la seva major força cap els principis dels 70, caracteritzant-se per la seva línia no dogmàtica de qüestionament del sistema en la seva globalitat i per un cert antiparlamentarisme.

A mitjans dels 70 comença a tenir empenta el moviment antinuclear a Alemanya. Aquest, al principi és organitzat per iniciatives ciutadanes no lligades directament a partits o grups polítics. És en aquestes circumstàncies quan els «spontis» veuen la necessitat de sortir del seu aïllament polític, és a dir, la necessitat de no circunscriure llur acció i influència a l'espectre i temes que afecten els estudiants. Participen en inicitives concretes com va ser el moviment contra la pujada dels preus dels tranvies a Francfurt o en d'altres, d'objectius més amplis, com pot ser el moviment antinuclear. Aquesta participació en el moviment antinuclear es caracteritza per la necessitat d'unió dels diferents grups i tendències que tenen un objectiu comú: la lluita contra les centrals nuclears. Aquesta unitat però, no impedeix que subsisteixin importants diferències ideològiques.

L'avenç del moviment antinuclear va portar a un important sector del mateix a plantejar-se la qüestió de si no havia arribat el moment d'intentar crear una alternativa electoral al S.P.D. (Patit Social-demòcrata Alemany): el moviment antinuclear no es podia limitar, ni contentar-se amb la simple convocatòria de manifestacions, aquesta alternativa havia de englobar a tots els grups que s'oposaven a les centrals nuclears.

Neixen «Die Grünen»

Fruit dels debats interns, que tenen lloc a finals dels setanta i principis del vuitanta, neixen «els verds» com alternativa parlamentària. Aquesta alternativa es va definir a sí mateixa no només com a alternativa en el seu programa polític, sinó també com alternativa en la seva manera de fer política: els parlaments són un mitjà no un fi, control polític sobre els diputats, rotació de càrrecs, absència de personalismes, etc. En un fulgurant ascens que comença en els municipis i parlaments regionals (principalment els directament afectats per les centrals nuclears), els verds aconsegueixen superar la temuda barrera del 5% i accedeixen l'any 1983 al «Bundestag» (Parlament Alemany).

Tanmateix, aquesta iniciativa va ser contestada des d'un principi per part d'un sector del moviment antinuclear: una part important dels que se situaven en la línia dels spontis. Aquests a principis dels setanta ja havien rebutjar la via parlamentària, en tant que ineficaç, per tal d'aconseguir els objectius que es proposaven. Els grups que van optar per la via parlamentària insistien en el fet que en les lluites de principis-mitjans dels setanta (empenta de la lluita R.A.F./Estat) l'Estat alemany havia demostrat que en el terreny de la lluita legal poseïa una força difícilment superable, i que, per tant, s'imposava la necessitat d'«utilitzar» la via legal en contra de l'Estat.

No obstant, hi ha alguns sectors reduïts dels spontis que decideixen col·laborar en el projecte «verd» [un exemple d'això és el ministre de medi ambient de la coalició verdi-«roja» (S.P.D.) de l'Estat d'Hesse]. I, d'altra banda, tampoc hi ha una posició uniforme dintre dels propis verds. Aquests es divideixen en dues corrents: els «realos» que opten per la via de pactar amb el S.P.D. a canvi d'algunes concesions; i els «fonamentalistes» que es mostren contraris a aquests pactes. Encara que les posicions polítiques puguin

variar segons cada Estat i segons es tracti de llistes de verds o llistes de verds i alternatius (G.A.L. = «Grüne Alternative Liste»): per exemple, a Hamburg), el que si és cert és que a nivell de política federal sembla que s'hagi imposat la línia dels «realos». Aquesta han provocat que s'hagi caigut en una rampa electoralista-possibilista amb tot el que això suposa: renúncia a alguns principis constitutius bàsics com la rotació i el control polític dels diputats, així com l'absència de personalismes. Per tal de guanyar vots han renunciat a algunes de les seves posicions més radicals, intentant donar la imatge d'un partit «seriós»: es tractaria de guanyar-li electorat als socialdemócrates. En aquest context on ha sorgit el conflicte amb els autònoms, els quals sense tenir cap mena de compromís parlamentari no tenen la necessitat de cuidar la seva imatge electoral. Tanmateix, això és una simplificació de la qüestió, ja que els problemes de fons són els ja esmentats: efectivitat de l'estratègia no violenta i/o parlamentària, voluntat de reformar/canviar el sistema.

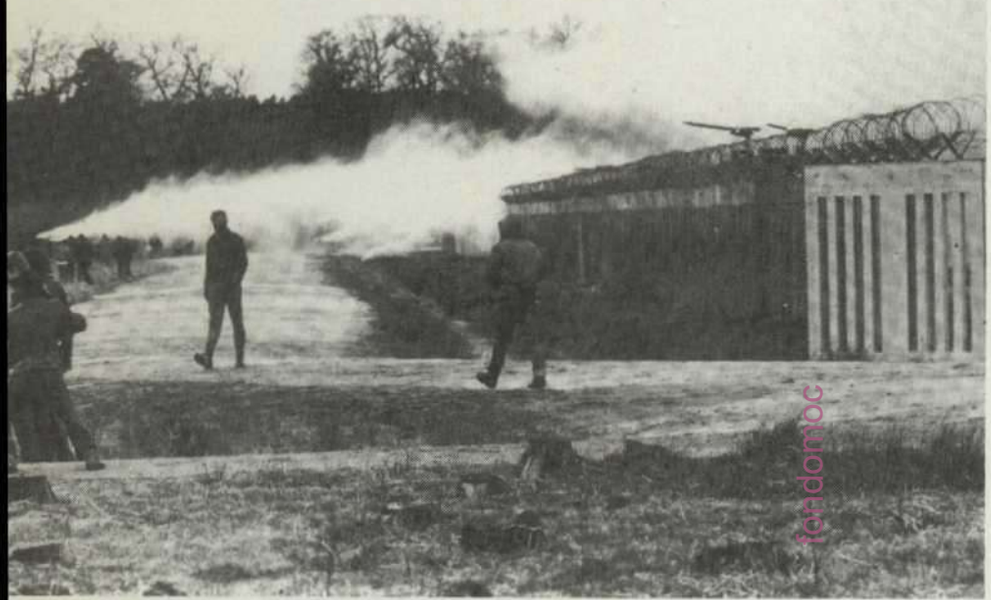

Destrueix el que et destrueix

Encara que es pot dir que, en línies generals, «Die Grünen» no han deixat de pujar electoralment des de principis dels vuitanta; també és cert que l'any 1984 suposa un any clau per a l'estratègia del moviment antinuclear. El fracàs de les multitudinàries accions i mobilitzacions que fins l'any 1984 es porten a terme en contra de la instal·lació de míssils U.S.A. en el territori de la República Federal, porta a una radicalització d'importants sectors d'aquest moviment més o menys organitzat a l'esquerra dels verds (encara que alguns sectors d'aquest no estiguin gaire distanciats d'aquells).

Aquest sector es composa de petits grups organitzats a nivell de ciutats o pobles que, malgrat que en principi no tinguin un programa polític clar, es caracteritzen per qüestionar l'Estat capitalista com a causa directa i insalvable de la degradació del medi ambient, de l'atur, de la militarització,... La seva estratègia es caracteritza per atacar l'Estat de totes les formes possibles. Es qüestió l'estratègia «no violenta» per no representar en si mateixa un perill per a l'Estat, opinió que s'extén entre sectors no necessàriament vinculats als autònoms. «El que està en joc en aquest moments són els nostres principis de vida. I és per això que ja hi ha molta gent que diu: tenim dret a la integritat de la nostra vida i salut, tal i com afirma la Constitució. Si aquestes es veuen amenaçades haurem d'actuar en defensa pròpia. No ens queda ja cap més solució. Amb mitjans pacífics ja no hi ha res a fer; en el present no ens queda més remei que recòrrer a d'altres mètodes», declara un pensionista (69 anys) a un periodista de la revista NATUR (8/86, pp. 20 i ss). Aquesta idea és la que es perfila en les consignes que esgrimeixen els autònoms tals com «Destrueix el que et destrueix»; «Protestar és quan dic que això i allò no m'agraden; resistència és quan em preocupo per què allò que no m'agrada deixi d'ocòrrer».

«La pedra desperta la consciència!... Això no és vàlid només per a aquells que reben la pedra, sinó sobretot també, per a aquells que la llencen.

Aquells que llença pedres i cóctels molotov contra tot allò que ne esclavitza experimenta al seu alliberament —alliberament tant individual com col·lectiu—.» (Lars Melgaard/Juul Nyholm, ATOM; agost, p. 25).

Es manté l'opinió que l'ús de la violència posa de relleu les contradiccions del sistema que es veu obligat a defendre's en nom de la majoria i de la democràcia, mitjançant mètodes dubtosament democràtics, en contra dels que protestan per fets que afecten a la supervivència de la pròpia majoria. En el fons està en joc la pròpia representativitat i legimitat d'una democràcia que es diu representativa però que condueix al país a l'holocaust. «És per això que es pot dir, conseqüentment, que tots els antinuclears que hi ha avui en dia opossitors al sistema, degut a que no poden reconèixer els principis en que es basen, la democràcia, el monopoli estatal de la violència, el sistema representatiu i les seves lleis». (G. Laske i B. Ulrich, juny del 1986; ATOM, agost p. 19).

Aquests punts de partida es tradueixen en accions i enfrontaments cada vegada majors. Aquests no es queden només en enfrontaments esporàdics durant les manifestacions de grups organitzats d'autònoms (recolzats i protegits per un gran nombre de manifestants) amb la policia, sinó que també suposa altres múltiples formes d'enfrontament a l'Estat. Per tot l'Estat alemany petits grups organitzats i sense connexió directa organitzen atemptats i actes de sabotatge i de boicot a empreses lligades a grans monopolis estatals o que tenen interessos amb les elèctriques. Aquests grups es coneixen com a «cèl·lules revolucionàries» i basen llur operativitat en el seu caràcter «autònom», és a dir, en la seva capacitat d'actuar sense dependències externes. Les seves accions s'han centrat principalment en l'enderrocament d'esteses elèctriques o en la cremada de propietats lligades a interessos monopolistes. Es donen al mateix temps noms tan divertits com poden ser els «Treballadors de la llar revolucionaris», «Treu del mig la merda», els «Pirotècnics revolucionaris». Respecte a aquests actes de sabotatge és de destacar que en alguns mitjans s'han publicat llistes d'empreses vinculades a interessos monopolistes o al capital del sector elèctric. Aquest actes lluny de ser actes aïllats, s'han propagat per tot l'Estat, essent bastant nombrosos.

El distanciament

L'afiançamet i expansió de l'estratègia «autònoma» ha menat l'Estat a intervenir amb totes les seves forces davant el temor de la radicalització dels amplis sectors ecologistes.

- repressió directa: reforçament de l'armament policial (noves tanquetes, bales de goma, ús de gasos asfixiants...), enduriment de les actuacions policials.
- criminalització: creació de noves lleis «antiterroristes» i de control de la població (mitjançant enquestes de població amb preguntes molt detallades i la creació d'un nou carnet d'identitat «magnètic») enduriment de les penes.
- aïllament: Es tracta de provocar la marginalització dels «gropúsculs

fondomoc

violents» per poder perseguir-los millor.

Dins d'aquesta estratègia és on es situen les declaraciones del president de la Comissió de Seguretat del parlament regional de Baviera i membre del C.S.U. Günther Beckstein (TZ, 9-7-86), quan afirma: «Divi-

«Ells es lamenten i en queixen de la violència mentre que l'Estat imperialista s'imposa en la pràctica, la mafia de l'àtom edifica amb l'ajuda militar de l'Estat l'era de les bombes atòmiques, decreten noves lleis de seguretat per reprimir qualsevol moviment de resistència, vigilen controlen i encasillen en models tancats als ciutadans». (Melgaard/Nyholm, ATOM, agost, p. 26).

dir la resistència ha de ser una de les nostres tasques prioritàries. Una iniciativa ciutadana que afirmi «no deixarem dividir la resistència», només pot perseguir el recolzament a la violència i per això cap persona honesta pot col·laborar amb ells».

En la mateixa estratègia es situen unes declaracions del cap de llista del S.P.D. per Baviera, Hiersemann: «...La resistència contra les centrals nuclears ha anat creixent amb el temps. La seva força li ve del seu caràcter no violent. El nostre Partit està en contra de tota forma de violència. El principi de la no-violència és per a nosaltres un dels pilars de la resistència contra les centrals nuclears. Qui no respecti aquest principi està fent el joc al C.D.U. i a les empreses vinculades a les nuclears... Declarant-se obertament partidaris de la no-violència i ajudin a crear un ambient que no toleri la violència. Faig un crida per a que després de les manifestacions no s'adressin als filferros de les obres, sinó que abandonin el lloc de la manifestació, una vegada acabada, en pau...». (RADIAKTIV; núm. 8, p. 67). Les declaracions que es fan en la «Carta Oberta al moviment antinuclear» signada per G. Bastian, L. Beckmann, P. Kelly i d'altres importants figures dels «Grünen», no es distancien gaire de les del S.P.D.: «Ens adrecem avui a vosaltres amb el convenciment que el moviment antinuclear només resultarà exitós si es declara absolutament no violent i deixa oberta, d'aquesta manera, la possibilitat de participació d'altres persones (...). Els activistes violents de les nostres files han de saber avui en dia que no ens ajuden, no serveixen a la nostra causa, sinó que de manera voluntària o involuntària afavoreixen als nostres adversaris, al lluitar colze amb colze amb provocadors pagats, como si fossin tropes de reforçament del lobby nuclear i de l'Estat nuclear que nosaltres rebutjem. Per això els activistes violents han de tenir en compte que no poden comptar amb la nostra solidaritat mentre no respectin el principi defensat per nosaltres, de la no violència». (TZ, 12-7-86).

En el fons el que es dóna en les tres coses és un reconeixement de la monopolització de la violència per part estatal. Així, no és d'estranyar que el Secretari d'Estat del ministeri de l'interior de Baviera, Heinz Rosenbauer afirmi: «Ni tan sols la por pot ser alguna vegada una raó suficient per sotmetre a discussió el que jo considero un dels mes grans **elements constituents de la civilització,** la major conquesta de la civilització que tenim —a saber, **la no violència i el monopoli de la violència en mans del poder estatal**—, D'altra banda també els verds han mantingut una posició similar en el seu congrès, la qual cosa per un cantò m'alegra i per l'altre em sorprèn...».

Com a conclusió es pot afirmar que els verds es mostren en contra de processos com la criminalització, aïllament, endurriment repressió/penes. No s'aparten, en canvi, de la posició de distanciament dels autònoms als que veuen com un tumor maligne que s'ha d'extirpar i als que en part acusen de l'enduriment legal i de les mesures repressives que puguin venir: «Jo crec que ens hem de delimitar clarament d'aquests grups, ja que mitjançant la violència l'únic que s'aconseguirà és destruir de nou la majoria social que està en contra de la violència. Els VERDS mantenen com a principi bàsic el de la no violència i no ens deixem utilitzar com a plataforma per a enfrontaments violents (...). La continuitat dels enfrontaments en els filferros de les obres és precisament el que StrauB necessita per a difamar-nos.». (Martin Benedikt, portantveu

fondomoc

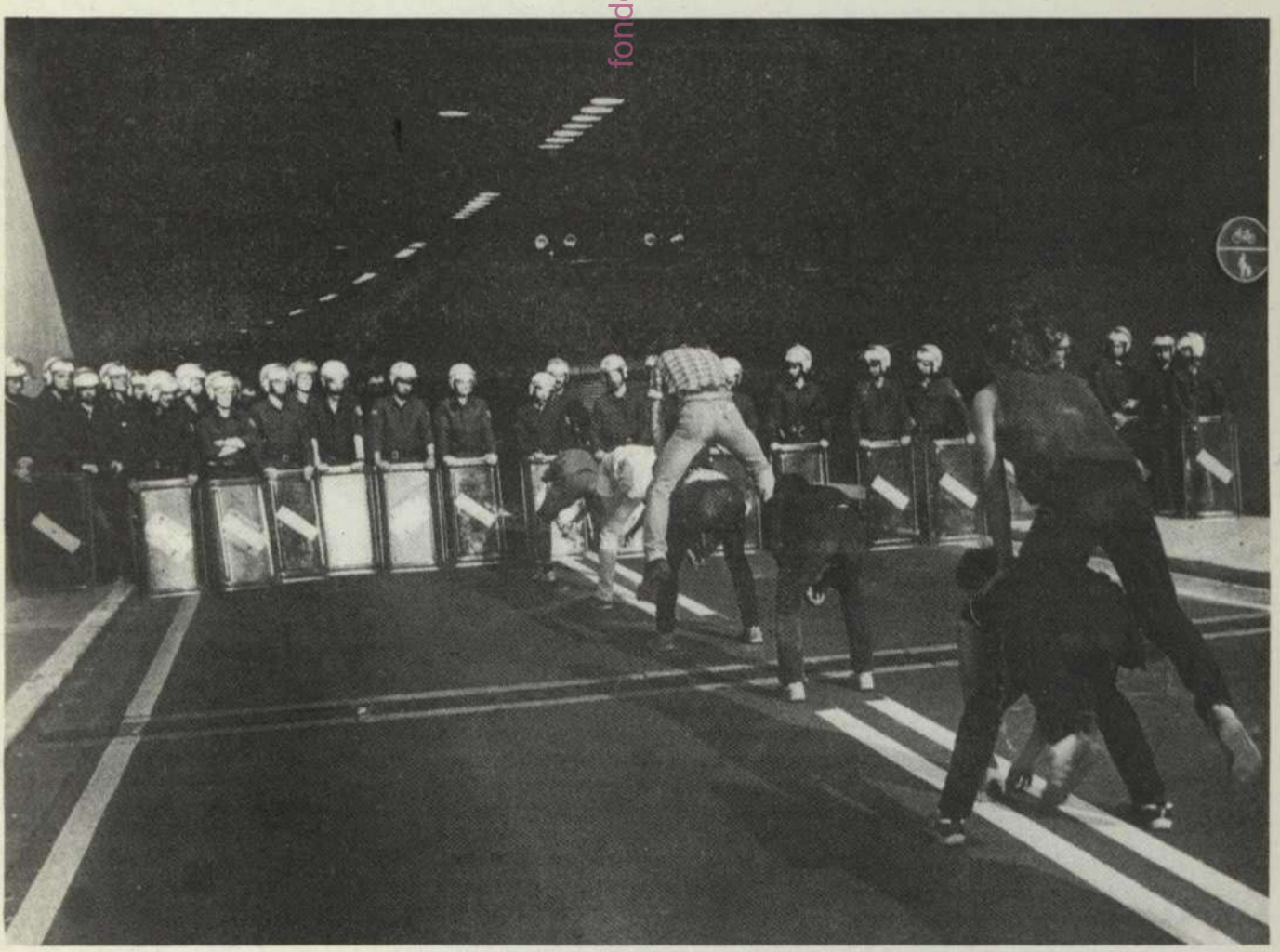

regional dels verds de Baviera, 9 de juny del 1986, RADI-AKTIV, p. 39). Aquesta necessitat de no deixar-se «difamar», de no voler tenir «mala imatge» és el que en cercles reconeix la violència com a monopoli estatal. Com es pot veure inclús en les declaracions de membres del S.P.D. aquest distanciament dels verds ha estat molt ben acollida. No obstant hi ha un fet clar: aquest distanciament no respon a l'opinió de tots els verds i, a més, no respon a la realitat del carrer on molts grups aliens als autònoms no només se solidaritzen amb ells sinó que comencen també a participar activament en els enfrontaments. La resposta d'aquests sectors a la posició de l'aparell del partit verd no s'ha deixat esperar, i així sota el lema «No ens deixem dividir!» s'han afirmat coses com:

«1.— Contra les centrals nuclears són moltes i diverses les formes de resistència. No ens deixarem prescriure per ningú a on i com hem de posar en pràctica la nostra forma de resistència.

2.— Mentre que els verds i d'altres partits i organitzacions se segueixin distanciant de formes militants d'acció per raons electoralistes estan fent-li el joc a grups econòmics interessats en allò nuclear i contribuexin a la divisió del moviment antinuclear. Amb un comportament així entreguen, per altra banda, a part del moviment de resistència, a les mans de la criminalització per l'Estat...». (Declaració del congrès regional davant les declaracions de Benedikt 14-6-1986, RADI-AKTIV, p. 39).

«No creieu als que manen ni una sola paraula. El distanciament entre nosaltres només serveix als interessos de l'Estat atòmic; no determineu el vostre comportament en funció del que és constitucional o legal. Com a exemple d'això podem citar el moviment pacifista, el fracàs del qual ja era previsible dos anys abans del seu final, ja que en tant que mitjà burgés de mobilització mai va poder arribar a abandonar el camí constitucional prescrit. El consens ampli condueix la majoria de les vegades als braços del S.P.D. Per això organitzeu-vos deixant-vos portar per la vostra pròpia ràbia». (Antinuclears Berlinesos G.H., ATOM. agost, p. 21).

L'important és resistir

La solució de la discussió violència/noviolència no sembla passar en aquests moments a Alemanya per la imposició d'unes formes d'actuació sobre altres, sinó trobar el camí amb que ambdues formes de resistència es puguin coordinar i complementar: «Pacífica o militantment, l'important és resistir» (R. Jungk). Quant la voluntat és acabar amb quelcom, la legalitat —que per altra banda és la que manté l'Estat nuclear— no pot ser un obstacle.

«Molts membres de la nostra federació regional des de l'any 1976 venen prenent part activa en les lluites contra la central nuclear de Brokdorf —tant en les lluites militants com en les pacífiques, tant en les victòries com en les derrotes—.

(...) Sempre hem rebutjat la propaganda de l'Estat, de les empreses vinculades al sector nuclear i dels partits establerts, l'objectiu últim dels quals ha estat el dividir el moviment, amb el tema de la «qüestió de la violència», i afavorir a la socialdemocràcia.

Ho fem conscients que tot intent d'assentar sobre principis les formes de protesta dels moviments socials basant-se en una determinada concepció del món o en qualsevol altre fonament, conduirà irremisiblement a la divisió del moviment. Tant si ens agrada com si no: les formes d'acció militant així com les anàlisis i estratègies sorgides en relació amb aquesta són i segueixen essent par integrant de la protesta social en la República Federal.

(...) Les actituds servicials i les crides moralistes és la única cosa que ens pot ajudar quan les lluites socials s'aguditzen i les nostres tasques en el moviment i en el parlament es fan cada vegada més complicades». (Conferència regional dels verds de Schleswig - Holstein, ATOM, agost, p. 22).

Al moviment antinuclear no li queda més camí de la unitat i la solidaritat, que no té perquè significar uniformitat.

Present i futur dels autònoms

Els autònoms com a corrent crítica de l'escena alternativa alemanya estan intentant sortir del seu estat d'inèrcia, és a dir, de la seva desorganització i mancança de programa polític comú, estan intentant assentar-se en altres camps no simplement antinuclears. El futur passa segurament per intentar dur la seva lluita a le seves pròpies ciutats, a les fàbriques, als aturats, als grups marginals, i no centrar-se únicament en l'enfrontament amb l'Estat allà on hi ha una central nuclear. La seva estratègia actual es basa en la globalització de la lluita. La seva actitud antisistema pretén anar més enllá d'una contestació a l'Estat en algunes esferes de la vida: el seu objectiu immediat és l'organització de petits grups d'actuació (grups on la comunicació i la participació és més directa i menys manipulable que condueixi també a la formació de petites comunitats on la contestació al sistema es verifiqui per mitjà d'un modus d'entendre les relacions de vida d'una forma alternativa, solidària i no competitiva.

Respecte el futur «verd» sembla que si segueixen amb la seva estratègia d'atraure vots del «ciutadà mig» hauràn de rebaixar més els seus postulats per a prendre-li vots al S.P.D., la qual cosa pot dur a una divisió per la seva esquerra, producte de la radicalització del moviment antinuclear. També és possible que decideixin tornar als seus orígens d'on han rebut la major part dels vots: l'espectre del que va ser i és l'esquerra extraparlamentària. Aquesta possibilitat la reforça el fet que sigui la candidatura més radical de les presentades fins ara, els G.A.L. (llista verda alternativa), la que han aconseguit el major èxit electoral, a ultrapassar la barrera del 10% dels vots.

Barcelona, desembre 86
Franz/Joan/Patric

Guatemala
Una dictadura militar vestida de paisano

Por estas fechas se cumple un año de las elecciones que llevaron a la presidencia de Guatemala al democristiano Vinicio Cerezo. Este hecho fue presentado en su día por los grandes medios de comunicación internacionales como el fin de la dictadura más sanguinaria de Centroamérica y el inicio de un prometedor proceso democrático para el pueblo guatemalteco. En aquella ocasión, esos grandes medios de comunicación cumplieron con la labor que Reagan y compañía les habían encomendado: embellecer un tosco proceso electoral que no cumplía los mínimos requisitos democráticos y que se llevaba a cabo en medio de una fuerte represión y con la totalidad de la oposición popular proscrita. Con posterioridad, estos mismos medios han venido contribuyendo decisivamente a una verdadera campaña de desinformación internacional sobre la auténtica situación que aún sigue sufriendo hoy el pueblo de Guatemala.

Significativos apoyos internacionales

Y es que la maniobra pseudodemocrática de los militares guatemaltecos ha contado y cuenta con poderosos apoyos internacionales. Al ya mentado del imperialismo norteamericano, patrocinador del proyecto, hay que añadir el de la Democracia Cristiana Internacional y el de la Internacional Socialista. Un ilustrativo ejemplo de esto último lo tenemos en el propio Estado español, donde las autoridades socialistas dispensaron un espectacular y abrumador recibimiento al presidente Cerezo con motivo de su visita oficial a Madrid a principios del pasado mes de octubre, en el marco de una apretada gira europea del presidente guatemalteco que tenía como principal objetivo promocionar el «nuevo régimen» y conseguir ayuda financiera que sirva para mitigar en lo posible los efectos de la aguda crisis económica a la que los militares han conducido a Guatemala.

El Plan de Contrainsurgencia sigue adelante

Durante este año de presidencia civil han continuado los asesinatos y las desapariciones de destacados miembros de las organizaciones del movimiento popular, así como el hostigamiento del Ejército a la población campesina. Se han mantenido también, sin otros cambios que los meramente formales, el Plan de Contrainsurgencia que los militares pusieron en marcha a principios de los ochenta con el fin de sustraer el apoyo social al movimiento guerrillero.

La aplicación de este Plan, inaugurado con una política de **tierra arrasada** similar a la aplicada por el ejército norteamericano en Vietnam, ha supuesto el desplazamiento de sus zonas de amplias masas de campesinos indígenas para concentrarlos en «aldeas modelo» (las aldeas estratégicas de los yankis en Vietnam). Estas aldeas han sido agrupadas en «polos de desarrollo», en los que los militares centran las inversiones destinadas a las áreas rurales y a donde desvían el grueso de la ayuda humanitaria internacional. En estos polos no se produce para el consumo propio de los campesinos sino para la agroexportación, en la que tienen fuertes intereses los grandes jerarcas militares. El círculo contrainsurgente se cierra con las «Coordinadoras interinstitucionales», cuyo objetivo es poner al conjunto de la sociedad rural bajo el mando y la disciplina militares, y con las denominadas «Patrullas de

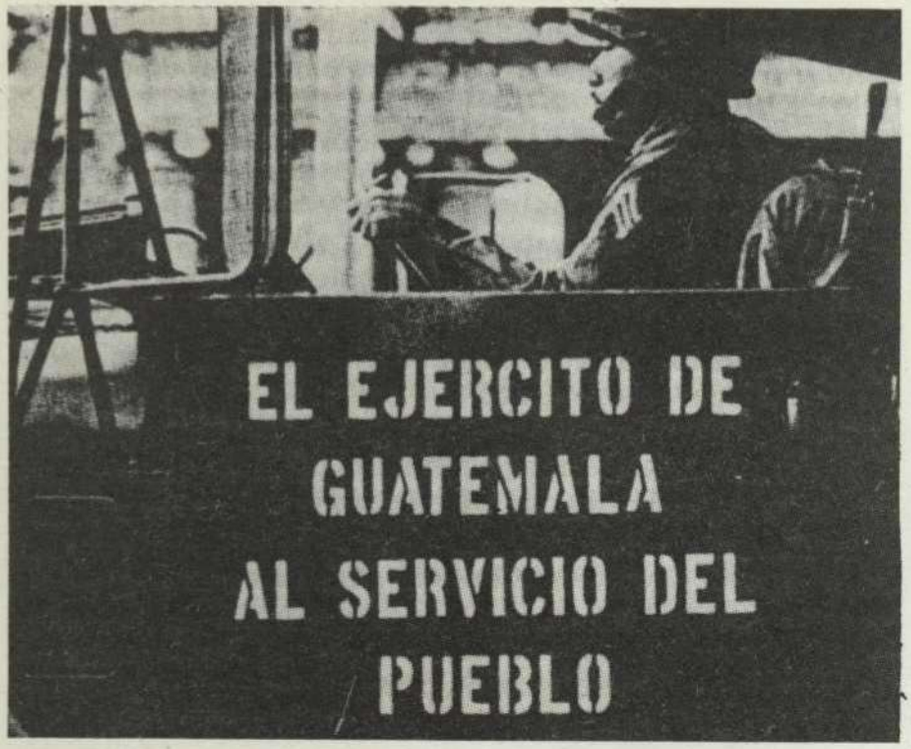

autodefensa civil», en las que son encuadrados de forma forzosa los campesinos para realizar tareas subsidiarias del Ejército.

El traje civil de la dictadura militar

Ha sido así como el democristiano Vinicio Cerezo Arévalo se ha confirmado en lo que el Ejército guatemalteco y el imperialismo esperaban de él: ser el traje civil de la dictadura militar. Y es que —caso de no haber estado ya diseñado así de antemano— no podía ser de otro modo en un país en el que treinta años de monopolio militar del poder han introducido importantes cambios en la estructura del Estado y en la propia oligarquía guatemalteca, a la que se ha aupado un nutrido grupo de coroneles y generales, convertidos en grandes terratenientes y en dirigentes de la economía nacional a través de las diversas instituciones y empresas estatales.

La maniobra «aperturista» ha permitido también reactivar el CONDECA (Consejo de Defensa Centroamericano), alianza de los ejércitos de Honduras, El Salvador y Guatemala, cuya comandancia recae en este último, y que supone una nueva amenaza para la revolución nicaragüense. Idéntico sentido tiene, asímismo, la iniciativa de Cerezo de desenterrar el Parlamento Centroamericano, al que pretende convertir en alternativa al Grupo de Contadora, lo que supondría un mayor aislamiento del régimen sandinista.

El movimiento popular crece

Pero el movimiento popular se ha desarrollado también en estos últimos doce meses. Ha aumentado las movilizaciones de los diversos sectores sociales reivindicando incrementos salariales, viviendas, tierras, libertades democráticas y sindicales, así como el castigo a los militares culpables de las masacres (el Ejército se autoamnistió semanas antes de «ceder» el poder a los civiles), etc.

Asímismo, la actividad de las organizaciones guerrilleras, agrupadas en la URNG (Unidad Revolucionaria Nacional Guatemalteca), se ha incrementado, pasando en los últimos meses desde unas posiciones defensivas a implementar una verdadera contraofensiva.

Impulsar la solidaridad

El serio desgaste interno que ha sufrido la maniobra militar en este año de vigencia contrasta con la imagen que ha logrado mantener en el exterior, imagen benigna que ha dificultado la solidaridad con la lucha del pueblo guatemalteco. Por ello, los diversos comités de solidaridad con Guatemala se han marcado como tarea principal contrarrestar la campaña de desinformación a la que aludíamos al comienzo de estas líneas. El pueblo de Guatemala, que combate el imperialismo en una de las regiones más difíciles del planeta, bien merece nuestro apoyo solidario.

COMITE DE SOLIDARIDAD CON GUATEMALA(*)

Para contactar con el C. de S. con Guatemala de Barcelona podéis dirigiros a Contessa de Sobradiel, 1 entlo. 1.ª, Barcelona. Asímismo, podeis hacer aportaciones económicas en la ctc. n.º **2405-92** de la ag. **207** de la Caixa de Barcelona.

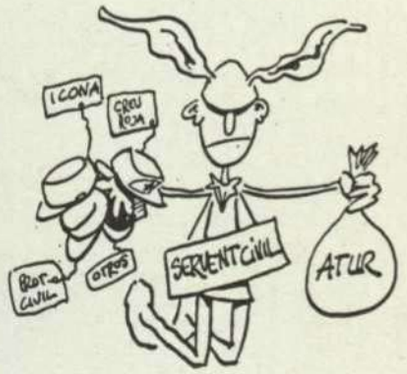

Tot i que seria prou interessant d'intentar desenvolupar un discurs ampli en ver la insubmissió que provés d'aclarir el màxim possible tota la càrrega de significat polític i ètic, a l'hora que esquerdés el gel de la pretesa buidor de conexió que aquesta té amb l'objecció de consciència com a forma de desobediència civil, de moment em centraré en constatar el paralel·lisme desfassat entre l'experiència francesa de 5 anys de llei d'objecció i la de l'Estat Espanyol d'uns dos anys, extreient conseqüències pràctiques i alliçonants que ens poden servir per a reafermar certes postures d'intransigència davant la llei d'objecció que ens demarquen d'altres posicions exceptatives que pacten un futur de l'objecció frustrantment limitat i terriblement encorsetat. No obstant penso que seria interessant preparar un treball ampli en vers la insubmissió tenint en compte tot el treball publicat a la Puça i el General.

A França es va viure una llarga etapa (uns vint anys) de conflictes y enfrontaments entre un ampli sector de gent que s'anava declarant objectora i que exigia el reconeixement del seu dret sense cap mena de restricció, i un govern davant una evidència que havia anat esquivant amb ridícules lleis (contundentment rebutjades pels objectors) i amb dures repressions i judicis, i que ara no podia continuar ignorant, donat el talant pretesament permissiu de les democràcies burgeses (res més que un mur de contenció), havia per una banda d'integrar en el sistema a aquest sector cada cop més nombrós i sorollós amb una llei que no perturbés en absolut el mecanisme militaritzador en el que tenia i té sumida a tota la societat, a l'hora que deixés via lliure als tribunals militars per a que s'encarreguessin dels inintegrables i incontrolables insubmissos i desertors, i per altra banda havia de neutralitzar aquest moviment que a la llarga podia fer-se veritablement empipador (!)

Amb l'arribada dels socialistes al govern, al 81, s'aplica un pedaç temporal al problema, de cara a assolir els objectius ja esmentats. Primer s'atura el decret que perseguia, empresonava i jutjava als objectors (que no vol dir que es deixés de fer), després, al 83, mentre s'acaba donar a llum a la nova llei amb els ingredients indispensables per a que el Servei Militar no tingui competidor possible, i per a muntar l'estereotip d'un Servei Civil que reprodueixi els desequilibris so-

«Objectar al Servei Civil» Hi estem abocats?

cials, eina de poder de l'Estat, es legalitza a un bon nombre dels objectors insubmissos acumulats des del 79 al 81 (però no a tots), amb una amnistia. Aquesta pretesa situació estable, fa que gran part dels objectors es desmovilitzi, (només l'afectació directa d'un conflicte fa que la gent estigui a la bretxa. Però i la gent que vingué darrera, davant de què es troba? Doncs bé, per una banda amb una llei d'objecció restrictiva legitimada pels mateixos objectors, cosa que dificulta emprendre qualsevol lluita, i per altra banda amb un «ghetto» muntat de cara a que els objectors es preocupin com a màxim de millorar el Servei Civil, en detriment de la lluita global antimilitarista. El govern otorgà un estatut especial a canvi de mantenir al marge tot possible focus de conflictivitat, a canvi d'un silenci en matèria de conscripció.

Ha passat un temps i les aigües s'han tornat a enterbolar, ara un bon grup d'objectors, afegint-se al camí emprès pels objectors col·lectius, ha començat a objectar al Servei Civil, anant més enllà del que ha estat la limitada i enganyosa reivindicació d'un estatut especial. Aquesta segona objecció implica desfer el «ghetto», tornar a ser una forta oposició en una realitat social militaritzada. En una visió global, és reprendre la lluita antimilitarista.

Seguidament he traduït el text d'una carta enviada per un insubmís que objecta al Servei Civil a l'ONF (Office National des Fôrets, una mena d'ICONA) de Moselle. Us aconsello la seva lectura dons és molt rica argumentalment.

Paral·lelisme i aprenentatge

Si un repassa tot el procés que s'està donant a casa nostra, no fa falta ser massa intel·ligent per adonar-se'n de la semblança que té amb el cas francès (fins i tot els rumors d'amnistia pels objectors acumulats són una evidència). Nosaltres encara estem sumits en la primera fase d'aquest procés (etapa normalitzada de la llei), i és aquesta una avantatge de la que hauriem de treure profit doncs podem evitar de caure als paratges (que ara ja coneixem), que han complicat sumament el cas francès. Una altra avantatge és el fet de l'assumpció massiva de la instància d'objecció col·lectiva en un front ampli de rebuig a la llei. Crec que aquesta estratègia de rebuig a la llei, dificultant el procediment legal i mantenint amb la mateixa contundència la instància esmentada, i a l'hora preparant una estratègia de rebuig a la PSS, tant construint un discurs d'ampli abast (en el que diferents sectors es sentin inclosos) sense fer cap mena de manifest ideològic, que sedimenti en una declaració que unifiqui als afectats, com passant pel treball conjunt amb els sindicats de cara a denunciar l'intent de qualsevol entitat per reclutar objectors, atentant contra el dret laboral, hauria de ser objectiu únic, ara per ara, cara a que el govern no s'aprofiti de les divisions internes entre els objectors (entre qui creu que s'ha de fer un servei civil i qui creu que no s'ha de fer) i ens endosi una llosa amb excés de pes. Queda clar que el Servei Civil que flueix d'una llei injusta, és un càstic, per tant, no l'hem de fer. Això és un acord bàsic.

Fa deu anys els primers objectors organitzats a l'Estat Espanyol varen agafar-se al planteig d'un servei civil (serveis socials a Can Serra) de cara a recolsar el reconeixement del seu dret a objectar, intentant tirar per terra l'argumentació del govern que els catalogava de vagos i interessats. Més tard, el govern ha creat una llei d'objecció en base a l'opció de realitzar un servei civil substitutori a l'obligació militar, reprenent la proposta dels objectors. Des del present heterogeni del moviment d'objectors, podem distingir entre qui, davant d'una llei millor, està disposat a fer un servei civil i qui no ho està. Mentre en el segon cas les coses estàn clares, doncs està immers dintre d'un projecte més global de lluita antimilitarista i per tant social (un exemple d'argumentació el podem trobar a la carta de **Le Touze**), és en el primer on tot està per dir, i sembla ser que es vol demorar fins que no valgui la pena discutir-ho. Cal preguntar: «Quin tipus de servei civil caldria que fés un objector? Hauria de ser voluntari o obligatori? Si no es donessin les premises bàsiques s'hauria de dur a terme?». No disertaré sobre el que hauria de ser un servei civil, donaria per a un altre article i aquí tenim manca d'espai. Només llençaré algunes preguntes... «Hauria d'estar al servei de l'Estat que perpetua les diferències socials, que segueix una política armamentista i militaritza a la societat, i que ens utilitza per a estalviar-se mà d'obra? L'Estat vol cubrir els seus buits, discriminacions i deficiències: per què verdaderament li preocupa conseguir una societat lliure? o per què té por de que a la llarga generin un moviment que estigui lluny del seu control o se li pugui posar en contra?»

Acabaré afirmant que crec que la gent que accepta fer un servei civil amb aquesta llei o qualsevol que se li assembli és perquè té reservat algún lloc privilegiat. Qué n'hi haurà per a tothom?!!

Oriol Leira

(I) Per una informació més detallada, llegir art. «Els objectors a l'Estat francès» de la Puça n.º 43

fondomoc

Senyora, Senyor:

Havent rebut l'ordre de destí que em disposa als seus serveis a fi d'efectuar el servei civil dels objectors de consciència, no m'he presentat el dia previst. En endavant no faré res més doncs refuso efectuar aquest servei civil.

Soc objector de consciència per **raons pacifistes i antimilitaristes**.

És perquè condemno fermament l'actitut hipòcrita de l'Estat francès que tot i tolerant els objectors en un marc institucional molt estricte, exerceix una repressió molt dura contra els antimilitaristes radicals i continua la seva política militarista de la que heus aquí alguns exemples:

- Vendes d'armes a països en guerra (Irak, més oficiosament Iràn —veure el tràfic recentment revelat—, Txad, Líbia, etc.).
- Militarització de la societat civil pels acords bilaterals Exèrcit-Cultura, Exèrcit-Joventut, Exèrcit-Educació (que permet als militars d'exercir un control sobre el contingut dels programes escolars). (I)
- Militarització de la recerca científica. L'exèrcit s'està otorgant un dret de control sobre tot programa científic i pot decidir de classificar-lo «secret-defensa» davant la seva publicació i així apropiar-se del treball dels científics civils.
- 25% del pressupost de l'Estat consagrat a la defensa en detriment dels pressupostos socials, de sanitat, d'educació.
- Inversions massives en els sectors d'armament (tradicionals o d'ara: electrònica militar) fortment inflacionistes. A més, a inversió igual aquests sectors són menys generadors de llocs de treball que l'educació, la sanitat o els transports.
- Amenaça de dictadura militar legal gràcies a les ordenances del 59 que permeten al govern militaritzar tot o part del territori o de l'economia.
- Colonialisme nuclear a Polinèsia menyspreant les poblacions locals que lluiten des de fa vint anys per fer esclatar la veritat sobre les conseqüències reals d'aquestes experiències.
- Terrorisme d'Estat en contra de les persones que gosin contestar aquest colonialisme, terrorisme que s'ha revelat al gran dia amb l'atemptat contra el Rainbow Warrior provocant la mort d'un home.
- Propaganda nacionalista i patriòtica: aprenentatge de la Marsellesa, temptatives per fer passar les conseqüències del capitalisme a l'esquena dels extrangers, dessignació d'un enemic a l'Est... Per a mí, la meva única pàtria és la terra.

D'altra part, poso en dubte les modalitats actuals del servei anomenat civil que se'm pot imposar.

Per sobre de tot, considero, així com el Parlament europeu que l'ha reconegut en una ressolució anomenada «ressolució Macciochi», que el dret a refusar d'aprendre a matar és un dret fonamental de l'home, i que, en conseqüència, **no tinc que pagar l'exercici d'aquest dret per un anomenat servei d'interès general de dos anys.**

A més, el treball que estaria induït a realitzar podria molt bé ser fet per un treballador assalariat. Penso que no són demandes d'ocupació el que falten!... Llavors amb aquest servei, efectuant el mateix treball que qualsevol treballador, no beneficiaré els drets fonamentals de tot assalariat (salari, dret sindical, dret de vaga, vacances pagades, etc)

Més que un servei civil d'aquest tipus, és la lluita dels pacifistes i dels antimilitaristes per un món més igualitari, més humà i en fi, net d'assasins de cap nacionalitat, que és d'interés general.

Per totes aquestes raons, i perquè soc solidari amb els prófugs a l'exèrcit de França, i tanmateix del món sencer, i refuso consolidar una política que no és possible guiar «en nom del poble francès», gràcies a la servitud voluntària de la major part de gent, no tornare a la meva afectació en els vostres serveis.

Estigueu no obstant ben segurs, Senyores, Senyors, de la consideració que els hi faig arribar com qualsevol ésser humà i reveu les meves salutacions pacifistes i antimilitaristes.

Frédéric LE TOUZE

(I) Veure art. «França: simbiosi Exèrcit-Educació; Espanya...» de la Puça n.º 46.

Las nuevas tecnologías de reproducción a debate

Entre otras cosas, la ingeniería permite diagnosticar precozmente, dentro del primer trimestre de gestación, enfermedades hereditarias y también identificar las madres portadoras de enfermedades de transmisión vinculadas al sexo, como la hemofilia.

La ingeniería genética es una técnica que permite aislar un gen de un organismo superior e introducirlo en otro más sencillo para que fabrique el producto que codifica este gen.

Aparte de los posibles beneficios sociales que puede comportar, el desarrollo de la ingeniería genética ofrece la posibilidad de manipular la herencia genética del hombre con fines eugenésicos o para intentar crear una especie de superhombre. Esta posibilidad plantea el problema de su aplicación inmediata y futura, cuestión sobre la que la sociedad aún no se ha pronunciado.

Diversos sectores de opinión, aunque mínimos, entre ellos la propia comunidad científica, se plantean las consecuencias futuras de una técnica que tiene la capacidad de manipular la estructura genética del hombre.

La organización feminista internacional FINRRAGE, pide una moratoria en las investigaciones para que la sociedad discuta sobre el peligro de una utilización eugenésica de la ingeniería genética que en combinación con las nuevas técnicas de reproducción artificial, pueden hacer posible en un futuro la programación de personas a medida, y denuncian la utilización de estas investigaciones para el desarrollo de armas biológicas.

Para la mayoría de los científicos que, o investigan directa o indirectamente en esta línea, o la conocen mínimamente, la aplicación de esta técnica no entraña ningún problema en sí misma, sino por el uso que de la misma se haga.

Hemos recogido algunas de las opiniones que se comentan en la comunidad científica.

«En la ciencia, nada es imposible si pasa el tiempo suficiente», dice el doctor Miquel Rutllant, jefe del servicio de Hematología y del departamento de investigación Biomédica del Hospital de Sant Pau de Barcelona. «Y la suma de la fecundación in vitro y la ingeniería pueden hacer posible la manipulación de la herencia genética. Si alguien quiere ensayar estas técnicas para intentar seleccionar la raza o para intentar crear el superhombre, será absolutamente inevitable, puesto que, a pesar de ser una tecnología relativamente compleja, es accesible para un número de científicos cada vez más elevado. Por tanto, que las investigaciones vayan por un camino no deseable éticamente es absolutamente incontrolable».

Miguel Vicente, coordinador del programa temático de ingeniería genética del C.S.I.C. considera que «es bueno plantear la polémica, lo malo es desenfocarla. El que se planteen problemas étnicos o no depende del uso que se haga de estas tecnologías. Es el uso de la ciencia el que es objeto de la ética, no la ciencia en sí misma. La misma ciencia puede ser utilizada para unos fines o para otros, y ello no depende del científico, sino de la sociedad y de las instituciones políticas». «Dado el actual estado de las investigaciones sería perfectamente viable, por ejemplo, clonar la toxina del cólera en una bacteria E. Coli para utilizarla como arma de extinción de una población o de una etnia. De este modo una bacteria que vive normalmente en el intestino humano, se convertiría en una sustancia letal».

Del 11 al 16 de octubre tuvieron lugar las Jornadas sobre las Nuevas Tecnologías de Reproducción (NTR) en la ciudad de Palma de Mallorca convocadas por la organización feminista internacional FINRRAGE y por la AMS, a las que asistieron más de cien mujeres feministas de 16 países diferentes.

Resultado de una entrevista con Cristina Garaizábal, asistente a estas Jornadas, es parte de este artículo.

Se trataron los principales problemas de la Ingeniería Genética y de las NTR, **quién** las controla, **cómo** las controla, y sobre todo, que la **dirección** de los avances científicos no parece ser casual, sino condicionada por poderosos intereses económicos y por no menos poderosos prejuicios sexistas, racistas y eugenésicos.

Las razones para rechazar las NTR, aunque poco trabajadas en el movimiento feminista del Estado español, acordadas casi a nivel general fueron:

— **Las NTR ayudan a reforzar la idea de que las mujeres han de ser madres antes de nada.** Victória Sau subrayó cómo para las mujeres ser madres llega a ser una

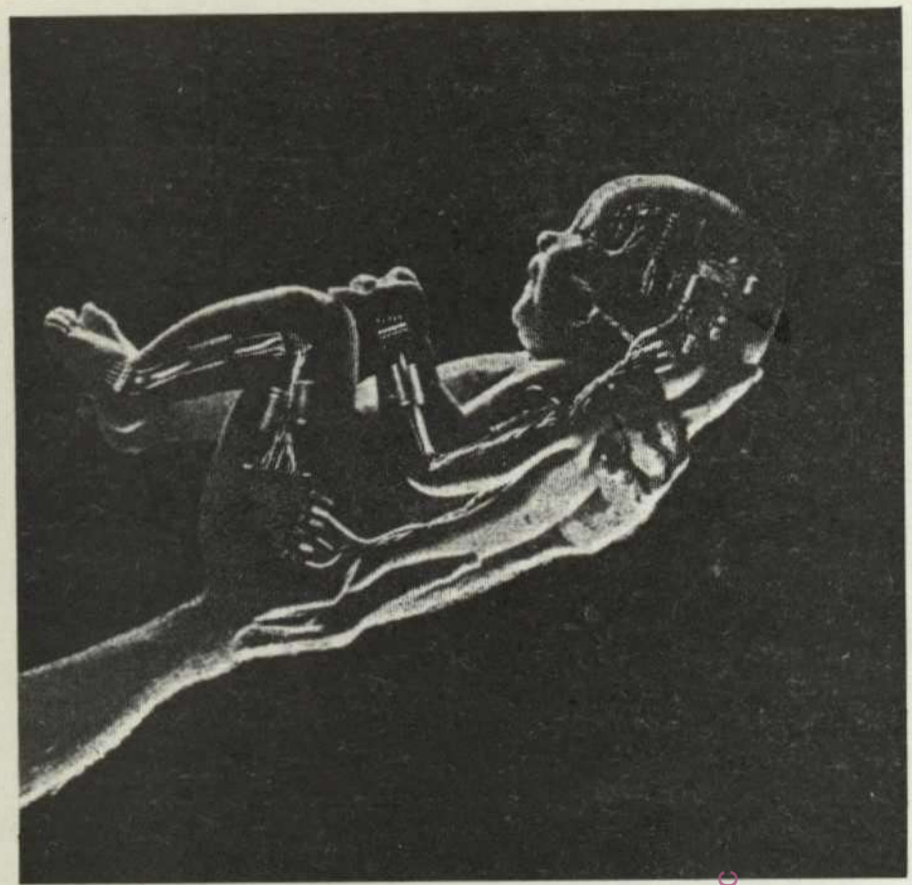

obligación social y, al mismo tiempo, se les niega el protagonismo de su maternidad, en la medida que el sujeto de esta maternidad es el hijo y no la mujer. Las NTR expresan un nuevo «maternalismo» que revaloriza la función biológica de las mujeres, proponen como deseable que la mujer pueda ser madre, cueste lo que cueste, y consideran como una enfermedad la infertilidad. Ute Winker explicó que en Alemania hay grupos de self-help para mujeres infértiles cuyo objetivo es retribuirles la autoestima elaborando otras posibilidades que impliquen la renuncia del hijo.

El recurso por parte de las mujeres a las NTR se presenta como una respuesta a una falsa demanda social inducida. El «deseo de ser madre» desde el momento que la maternidad llega a ser el objetivo fundamental propuesto a toda mujer, difícilmente puede ser asociado a una opción verdaderamente libre.

— El peligro que comportan ya determinadas técnicas como el diagnóstico genético.

Uno de los temas más controvertidos fue el de la actitud a mantener frente a actos médicos como el análisis de semen, el consejo genético y especialmente el diagnóstico prenatal, frecuentemente con una ideología eugenésica.

Theresia Depener, contraria a la prevención de las anomalías o minusvalías, señalaba que tan sólo un 3% de éstos son debidos a causas genéticas mientras que el resto son ocasionados por accidentes, fármacos, tóxicos, condiciones ambientales y mala práctica médica.

— El peligro de la manipulación genética, aunque sin tener clara algunas mujeres la oposición al diagnóstico prenatal como una prevención de determinadas anomalías. Hay determinadas técnicas, como ahora la fertilización in vitro, que podrían cuestionar la identificación entre sexualidad y reproducción. Por esto, tal y como argumentaba Sara B. Franklin, representan un refuerzo del papel de la familia patriarcal y de la heterosexualidad.

— Su desarrollo es paralelo a una política de esterilización forzosa al Tercer Mundo. Son políticos, decía Empar Pineda, que se justifican con falacias sobre el hambre o la falta de recursos económicos en estos países, cuando la realidad es que menos del 20% de la población mundial, la que habita en los países ricos, consume casi el 70% de la producción alimentaria mundial. Esto implica que las mujeres del tercer mundo están sujetas a la experimentación a gran escala en una situación de indefensa incomparablemente más aguda que las mujeres de los países más ricos. Hoy en día se ha establecido un tráfico masivo de embriones procedentes del Tercer Mundo, junto a otros tipos de experimentos fármaco-médicos.

Linda Bullard denunció que este tráfico masivo tiene muchas veces **fines militares**, como es el caso de los doce mil embriones procedentes de Corea del Sur con los cuales se realizan investigaciones militares nucleares. Así mismo, también denunciaba la vinculación entre la indústria militar y el desarrollo de la Ingeniería Genética. Según datos obtenidos del Pentágono se está trabajando en posibles armas biológicas capaces de seleccionar tipos étnicos en función del fenotipo.

En las Jornadas se criticó el Informe de la comisión parlamentaria, presidida por Marcelo Palacios que legitima, sin debate previo, las NTR, discrimina lesbianas y homosexuales y no prevee la tutela de los derechos de las mujeres frente a las manipulaciones de los médicos y científicos. Basándose en todo esto, se pidió una **moratoria**. Con el fin de dinamizar un debate más intenso, se han previsto unas jornadas a finales de junio.

No está muy lejano el «niño hecho a medida», con todo lo que esto significa en una sociedad clasista, sexista, y racista como la actual.

Lluïsa

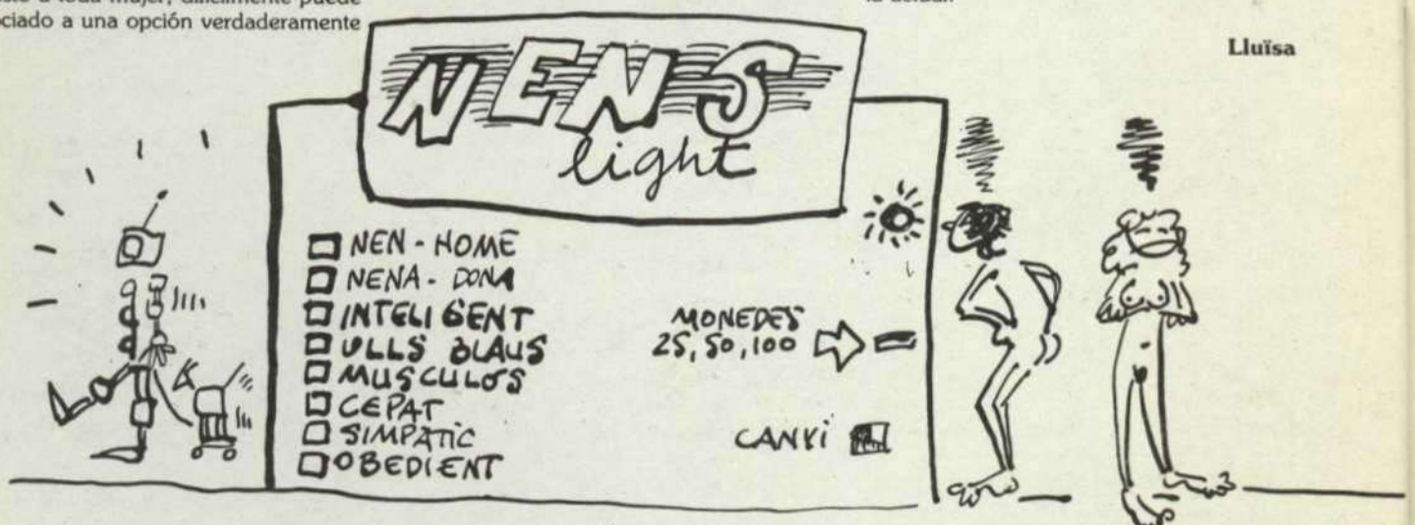

fondomoc

Avortament:
Les dones encara no decidim

La societat patriarcal ha negat a les dones des de temps immemorials el dret a conèixer i controlar el propi cos, imposant-nos la funció de la maternitat i otorgant-nos un paper passiu en la sexualitat, reservada al plaer dels homes. Així, la sexualitat que hem conegut les dones ha quedat gairebé reduïda a la penetració i identificada amb la maternitat, consagrant d'altra banda la norma heterosexual. Avui encara, ens trobem amb que se'ns impedeix gaudir lliurement la nostra sexualitat, per manca d'informació, per la poca proliferació de centres de planning, etc..., en definitiva, per l'instint repressor del poder patriarcal i masclista. La majoria de les dones en edat fèrtil no té accés als mitjans anticonceptius (per no dir el grau en què aquests arriben a ser desconeguts), que podrien ocasionar un desenvolupament plaent de la sexualitat convencional (de parella home-dona); d'altra bada, donada la irracional manca d'informació sobre aquests mètodes (eficàcia, riscos físics i psíquics...), tot això comporta un gran nombre d'embarassos que es converteixen en un problema per a les dones, ja que no són lliurement desitjats.

La decisió de dur o no endavant un embaràs sembla ser, però, el dret dels polítics i dels metges, no pas de les dones.

El PSOE va aprovar, ara fa poc més d'un any, una llei de despenalització parcial de l'avortament ridícula i insuficient, que ha tancat els ulls a la problemàtica real que suposa en les dones el fet d'haver d'avortar clandestinament amb perill de la seva vida, i que ha estat aplicada restrictivament: en poc més d'un any tan sols 200 dones, de les 150.000 que han avortat, han pogut acollirse a un dels tres supòsits pels quals és permés avortar segons la llei (en cas de violació, malaltia greu o patologia fetal).

També en aquest espai de temps han mort sis dones per avortament clandestí.

Aquestes 200 dones que han avortat legalment han hagut d'anar d'oficina en oficina, d'hospital en hospital, en una mena de viacrusis burocràtic per aconseguir que se'ls fes l'avortament. A l'Estat espanyol hi ha pocs hospitals on es practiquin avortaments legals perque els metges tenen el dret a l'objecció de consiència, cosa que els atorga el poder decisori en última instància. Però aquests metges que es neguen a fer-ho a la xarxa pública són els mateixos que després ho faran per la via privada, enriquint-se a càrreg de les dones.

El Moviment Feminista va denunciar públicament des del principi que una llei que estableixi causes per poder avortar ja d'entrada nega el dret a les dones a decidir lliurement sobre la nostra maternitat i considera l'avortament com un delicte, convertint a les dones en delinqüents i deixant-nos a una gran majoria fora de la llei.

En vista del fracàs d'aquesta llei se n'ha aprovat (el dia 21-XI-86) una ampliació, que suposa una potenciació de la via privada, donant acreditacions a centres mèdics que no són de la Seguretat Social, i que estableix les consideracions de salut psíquica per poder avortar.

La «Fundación Salud y Familia», creada recentment, és una entitat que intenta fer una interpretació àmplia de la llei de despenalització aplicant a totes les dones el supòsit de risc per a la salut psíquica, i cobrant els seus serveis al preu del mercat (unes 40.000 pts.), per tant, la seva idea és que la llei és bona però el problema està en la seva aplicació. Així, aquesta fundació lluny de lluitar per un avortament lliure i gratuït creu solucionar el problema fent-nos passar a les dones com a malaltes mentals intentant, alhora, un control de la xarxa privada d'avortaments.

Aquests últims dies, el tema torna a estar candent degut a les detencions que s'han fet arreu de l'estat: Pamplona, Salamanca, València, Sevilla, Madrid, Barcelona..., continúa la repressió, el tancament de cliniques, els processaments.

La Comissió de Barcelona pel dret a l'avortament va fer dos avortaments (en el marc de les jornades del Moviment Feminista a les llars Mundet els dies 1, 2 i 3 de novembre de 1.985) donant inici a la campanya d'avortament per aspiració que s'està portant a terme encara ara. L'objectiu d'aquesta campanya no és assitencial sino que és aconseguir el dret a l'avortament lliure i gratuït, a decisió única de la dona i realitzat a la xarxa sanitària pública.

GRUP DE DONES DE LES FACULTATS D'HISTORIA I GEOGRAFIA

fondantic.cat

fondofac

«Senderos de Gloria»

Dirigida per Stanley Kubrick al 1957
Dda.: 86 minuts
Interpretada per:
Kirk Douglas (Coronel Dax)
Ralph Meeker (Cabo Paris)
Adolphe Menjou (General Broulard)
George Macready (General Mireau)
Wayne Morris (Teniente Rogent)
Música: Gerald Fried
Guió: Stanley Kubrick, Calder Willingham, Jim Thompson, basat en la novel·la de Humphrey Cobb.

Es tracta del 4t. llargmetratge de Stanley Kubrick i la seva 1a. pel·lícula important.

Curiosament els grans estudis no consideren el film un projecte massa atractiu. Només quan Kirk Douglas va mostrar interès per interpretar al Coronel Dax, la United Artist va decidir de finançar la pel·lícula, que es va rodar íntegrament a Alemanya.

El film té com a tema l'abús del poder, la degeneració que existeix al si dels comandaments superiors de l'estament militar, i l'estudi de les actituts de classe dintre d'aquest estament.

La pel·lícula es desenvolupa a França al 1.916, durant la 1a. Guerra Mundial. El General Broulard (Adolphe Menjou) ordena la captura d'una inexpugnable posició alemanya i encarrega aquesta tasca a un ambiciós General, Mireau (George Macready), que a l'hora passa l'ordre al Coronel Dax (Kirk Douglas) i al seu petit, delmat, esgotat i malparat regiment. L'ofensiva es realitza al dia següent fracassant d'una manera desastrosa.

L'estat d'avarícia i depravació és tal en Mireau que ordena disparar a l'artilleria en contra dels seus propis soldats, quan aquests donat el foc intens de l'enemic tan sols avança pocs metres més enllà de les seves pròpies trinxeres. Tot i que l'artilleria es nega, el resultat és el mateix i l'intent d'ofensiva es converteix en una sagnant retirada. Rera aquests successos, Mireau ordena un consell de guerra per cobardia en contra del regiment que s'ha retirat i que haurà de ser representat per tres homes que seràn (en principi) escollits a l'atzar.

El Coronel Dax pren cartes en l'assumpte i intenta defendre als seus homes en el judici, però aquest, en sí, és una pantomima, la decisió està presa per endavant, el veredicte serà pena de mort, dictat pels generals que es recolsen entre sí.

Tot i que el film té aspectes simplistes, destil·la un cinisme poc corrent en el gènere bèl·lic. Basat en un joc de comparacions d'actituts entre els diferents estadis de l'estament militar, Kubrick es centra en els generals corruptes, representants oberts de l'alt comandament, i en boca de qui es posen els millors diàlegs. Un exemple podríem trobarlo en la 1a. escena o en la última, on en el primer cas es prepara l'ofensiva i en el segon s'intenta subornar al coronel Dax.

El moment en el que es fan palesa les diferències entre els soldats que lluiten a les trinxeres, que adquireixen per això rudesa i fredor, i els generals que actuen per interès són al resguard tranquil de las bales, jugant amb bombes com si fossin coses sense valor, està en l'escena final, després de l'execució, on en una taberna els simples soldats riuen i beuen tranquil·lament fins que amb una cançó els seus valors humans i la seva frustració es desvetllen en la manera de ser i la inocència d'aquells que obligats per les circumstàncies són forçats per altres a agafar un fusell i matar a gent que al cap i a la fi són com ells, uns manats. L'expressió sentimental del plor per la seva impotència mentre que en una altra part s'està posant en el taulell, màquina infernal de l'exèrcit, les seves vides.

David Leira

libros-llibres-libros-liburuak-libros

PALOMARES: 20 ANOS DEPUES DEL ACCIDENTE NUCLEAR

El C.A.P.S. (Centre d'Análisis i Programes Sanitaris, C/ Paris, 150, 1º 2ª, 08036 Barcelona) ha publicado recientemente el informe: «El accidente nuclear de Palomares 1966-1986» Quadern CAPS nº 5, septiembre 1985 (110 págs.). A finales de 1985, y a solicitud de la representación municipal de Palomares (Almería), el CAPS constituyó un equipo de científicos con el objetivo de realizar un **análisis de la situación derivada del accidente acaecido en Palomares tras la colisión de dos aviones de las Fuerzas Armadas norteamericanas y la consiguiente caída de varias bombas termonucleares.** Teniendo en cuenta que los datos sobre el accidente y sus consecuencias han sido materia reservada, el estudio se basó fundamentalmente en el análisis del informe elaborado por el Consejo de Seguridad Nuclear (CSN) en 1985, que recoge las actuaciones de la Junta de Energía Nuclear (JEN) durante estos veinte años.

En el documento se analizan diferentes irregularidades en los programas de vigilancia de suelos, aire, vegetales, animales y personas realizados por la JEN y el CSN, habiendo demostrado tales organismo, tanto en el accidente como en los años posteriores, «reiteradas muestras de incapacidad para realizar el abordaje científico que el tema se merece».

Algunas de las **conclusiones** del informe son las siguientes:

— Se constata que se utilizó el espacio aéreo español para transportar armas nucleares y que se realizaron maniobras de abastecimiento en vuelo de alto riesgo sobre el territorio español.

— El CSN admite reiteradamente que existe contaminación por plutonio y americio en la zona. El nivel de contaminación residual de Palomares fue cien veces superior al registrado en Nagasaki, y treinta y cinco veces superior a la contaminación por plutonio en Nevada (EEUU) zona de las pruebas nucleares norteamericanas.

— La contaminación residual por plutonio y americio en la zona de Palomares es un problema de salud pública con máxima importancia, pues se trata de la zona habitada de la Tierra con mayores niveles de contaminación por estos elementos transuránidos.

— Esta situación exige un tratamiento sanitario-científico adecuado para determinar los riesgos que comporta para la salud de la población y sentar las bases de la prevención, así como determinar el impacto ambiental y ecológico que supone.

Los autores señalan que «sean bombas atómicas norteamericanas o centrales nucleares soviéticas las causantes de nuestros problemas radioactivos, lo cierto es que nuestro país debiera disponer de instrumentos más rigurosos y competentes para protegernos de ellos (...). Esta necesidad se corresponde además con el **derecho de la población a disponer con celeridad de la información acerca de los riesgos que pueden afectarla.** No es razonable esgrimir razones de secreto militar cuando lo que está en juego es nuestra salud» (...) «Por desgracia, las acciones sanitarias desarrolladas por la administración española y de EEUU con posterioridad al accidente nuclear de Palomares olvidaron de forma escandalosa el derecho de la población a estar informada sobre un hecho que podía tener consecuencias sobre su estado de salud y su forma de vida: la contaminación radioactiva que había quedado en la zona como secuela del accidente. Sin embargo, no solamente no se informó sobre las posibles consecuencias de tal contaminación, sino que se llegó a negar su misma existencia».

Una nova política. (Moviment Alternatiu, Moviment Nacionalista) Autors Angel Colom, Ernest Garcia, Xavier Pastor, Octavi Piulats.

TERRANOVA, Apartat de correus, 934, Barcelona 08080.

Quaderns TERRANOVA reemprèn la tasca editorial amb un segon llibre, **Una nova política,** on es recullen textos de quatre autors que treballen en diferents sectors del moviment nacionalista i ecologista. Aquests textos tenen en comú la recerca d'un nou «fer» (polític) des d'una perspectiva alternativa tant en l'apartat d'anàlisi com de propostes.

L'experiència de la Crida, l'activitat del G.O.B., l'ecopacifisme, la política dels «Grünen» alemanys, són alguns dels temes que s'aborden al llarg del llibre.

Com diu el pròleg «Els texts que se recullen en aquest quadern, intenten aportar nous elements al debat que estan duent a terme el moviment nacionalista radical com el moviment alternatiu». Un debat que en alguns punts és comú i que resta obert.

Els Quaderns TERRANOVA, no es troben a l'abast a totes les llibreries, però si us interessa rebre'ls podeu demanar-nos a l'apartat de correus 934, Barcelona 08080.

Títols apareguts:

RADIOS LLIURES. Una practica alternativa.

Autors: Mavi Dolç, Vicent Sanchis, Francesc Josep Deò.

UNA NOVA POLITICA. (Moviment Alternatiu, Moviment Nacionalista). Autors: Àngel Colom, Ernest Garcia, Xavier Pastor, Octavi Piulats.

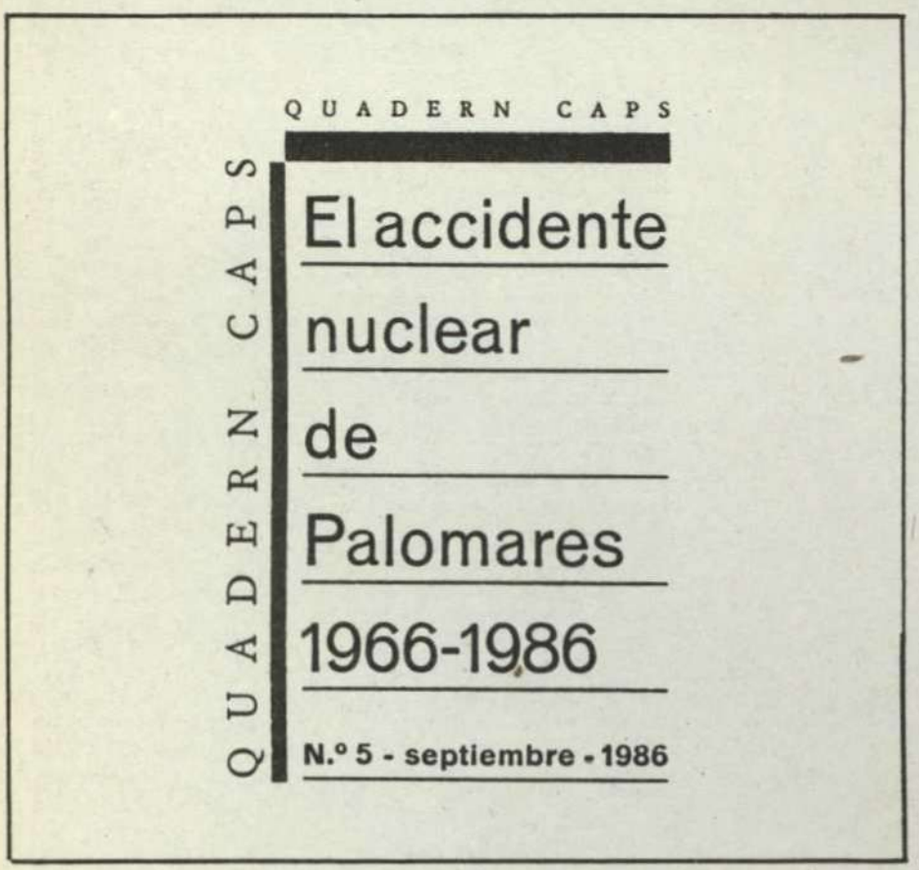

URSS

Alguns membres del grup de Moscú per la confiança han estat expulsats de la URSS: Diana i Vladimir Brodsky, així com Olga i Youri Medvekou.

Malgrat tot, dues-centes persones van poder anar a l'aeroport a manifestar la seva solidaritat, quan aquests partien cap a Viena. Aquesta expulsió, que, d'una banda, suposa un cop molt dur contra els pacifistes independents, ha implicat també d'altra banda l'alliberament de Brodsky que estava confinat en un camp de trebal.

Mikhail Bombin, un altre membre del grup, que el novembre del 1984 es va manifestar contra la guerra d'Afganistan, és actualment, objecte d'amenaces greus.

LA MILI MATA NO VAYAS A LA MILI.

Otro accidente más suma a la larga lista que durante todo el año pasado se fueron sucediendo: el pasado 20-12-86 al despeñarse un autobus se producía la muerte de tres soldados y alrededor de unos 40 eran hospitalizados (de los cuales algunos con lesiones graves).

El autobus había sido alquilado por un grupo de soldados para desplazarse de vacaciones.

Para sus altos mandos no serán más que unos simples números que encima no habrán muerto de una forma patriota como podía ser haciendo maniobras o cualquier chorrada de esas.

Para nosostros sin embargo sigue siendo una muestra más de que ir a la mili no sólo significa perder un año de tu vida sino que es un año donde arriesgas tu vida dia a dia. En este caso fue por aprovechar mejor un permiso por no querer estar más tiempo del obligado en esa carcel que es el cuartel.

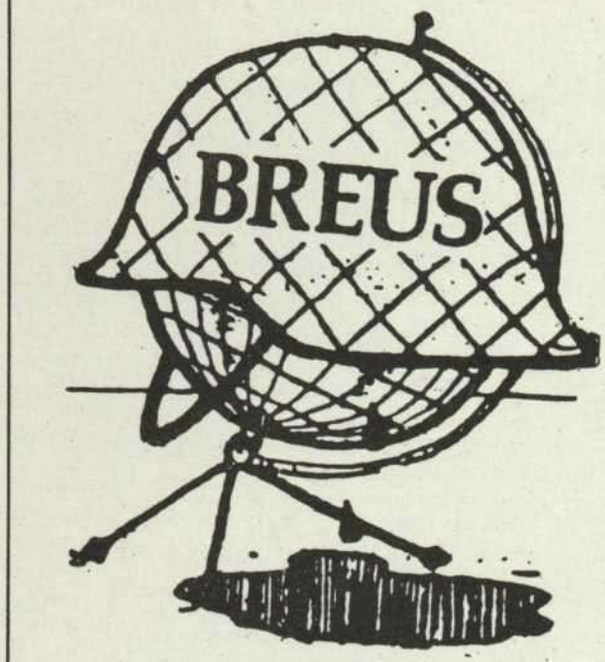

Pero esto no se soluciona con los bonitos proyectos de hacer la mili en la regiones de origen (que por cierto esto no quiere decir que hagas la mili al lado de tu casa, esto funciona por regiones militares), **SINO LUCHANDO CONTRA ESE SECUESTRO LEGAL.**

ESTIMA COM VULGUIS PROU D'AGRESSIONS MASCLISTES A LA MILI.

Fa poc mesos a la mili s'ha donat una nova agressió contra els joves. A Cartagena concretament, un noi homosexual era tractat pels comandants com a «minyona». Aquest mateix noi posteriorment va ser violat per un grup de reclutes i poc més tard el van empalar pel cul i penjar del coll.

A la mili estàs sotmès a la disciplina militar. Se transmet una ideologia masclista contrària a tot alliberament personal: «a la mili et faran un home fet i dret has de ser el fort, el dur, el valent, el futur pare, i marit». Per als militars l'afectivitat és de «maricas».

Un cop mès, els joves ens hem de manifestar per demanar el **DRET AL PROPI COS i per exigir L'ABOLICIÓ DEL SERVEI MILITAR. QUE NO ET REPRIMEIXIN EL DESIG. REBELA'T**

Eugenis.

PROU DE REPRESSIO PEL MORRO, LLIBERTAT DETINGUTS

Una vegada més, com a conseqüència de la continua repressió quotidiana i l'abús de qualsevol tipus de forces de «l'ordre». Ferran Jiménez, Enric Gili, Jordi Bas van ser detinguts i empressonats sense causa i sota falsa acusació de robatori a ma armada e intimidació (??).

Això va passar quan es disposaven a denunciar una agressió rebuda per part d'uns mariners YANKEES que pul-lulaven «mamats» i d'alterne pels carrers del centre de Barna.

Ara en Ferran es trova a la Model i en Jordi i l'Enric a la Trinitat, nosaltres exigim el dret a anar pel carrer lliurament i denunciem la incompetència per part de la policia, «jutjes» i tot tipus de forces gubernamentals i d'opressió.

CAS ABEL LACOMA

El proper 21 de gener l'objector Abel Lacoma serà jutjat pel jutge d'instrucció nº 11 de Barcelona amb l'acusació **«d'atemptat i danys»,** a l'haver intentat pintar de vermell un dels tancs que hi havia a la parada de les «Fuerzas Armadas» en el Festival de la Infància i la Joventut de l'any passat. Poder recordareu que arrel de l'acció que es va realitzar en aquell moment l'Abel ja va passar una nit a comisaria. Pel que sembla la causa de que ell fos detingut fou que, en el moment de fer l'acció, **un PM i un membre de les COE l'intentaren immovilitzar, caient el pot de pintura que va deixar a tots tres empastifats.** Ara bé, el PM afirma que li va tirar el pot de pintura premedirtadament i per això se l'acusa d'agresió. **El fiscal en demana 8 mesos de preso menor i quinze dies d'arrest.**

Està tot clar, una cosa es el que va passar i una ben diferent el que els militars diuen que va passar.

TROBADA INTERCOMARCAL DE MOC A CATALUNYA

Enguany es té prevista **una nova trobada** de la gent de MOC, aquest cop a una casa que l'associació ENLLAÇ té al Turó dels Pujols, en el terme de Guardiola de Font-Rubí. L'organització l'assumeix la gent del Penedés. Per a informar-vos sobre aquesta trobada, truqueu o escribiu al Casal de la Pau de Barcelona.

fondoantiguo

recibimos

BOTES DE HUMO

Son las ocho y que follón
en la Manifestación
polis con cascos verás
la jeta te partirán
Atentos a lo que veis
si han pasao por aquí
y no los veis
Atentos a lo que veis
si han pasao de ti no lo sé
Botes de humo,
botes de humo
Gases lacrimógenos
tirarán a tí y al prójimo
con las porras van cargando
y a la baska van currando
La libertad de expresión
no es más que pura ficción
Mogollón de represión
Mogollón de represión
Botes de humo,
Botes de humo.

ZICATRIZ

• • •

Aprofitant la celebració d'aquest número 50 hem volgut aprofitar aquesta secció per a fer una breu resenya de les publicacions que més hem rebut darrerament. Demanen disculpes si en trobeu a faltar alguna de molt important o de menys important, ja se sap... aquesta secció està escurada al màxim...

Servir al pueblo

Publicación quincenal editada por el Comité Federal del MC. C/. Bailén, 42 - 1º, 2ª 08010 Barcelona.
C/. Hileras, 8 - 1.º 28013 Madrid.

Combate

Publicación quincenal de la Liga Comunista Revolucionaria. C/. Aribau, 16 - pral. 2ª 08018 Barcelona.
Ap. 50.370 (Cibeles) Madrid

Terra Verda

Revista estacional (surt amb cada estació de l'any) de l'Assemblea Verda.
Ap. Correus 5562, 08080 Barcelona

Zona Cero

Interesante revista de la comisión ANTI-OTAN.
C/. Campomanes, 13 - 2.º 28013 Madrid.

Solidaridad Obrera

Organo portavoz de la C.N.T. de Cataluña.
Edita el Comité Regional de Catalunya CNT-AIT.
Reina Cristina, 12- 2.º, 2. izq. 08003 Barcelona.

Area Crítica

Revista bimensual de actualidad política presentada desde una visión de izquierda radical.
Ap. de Correos 18.085/ 28080 Madrid.

A Nosa Terra

Semanario galego con una perspectiva nitidamente nacionalista que ha superado o confim do número 300.
Rua Pontevedra 4-5 Ap. Correos 1371 Vigo.

Akcion

Nou fanzí aragonès alternatiu.
Ap. correus 55. Fraga 22520 Osca

Eguzki

Revista de Antinuklear eta ekologiko Komiteak.
C/. Ascao, 23 - 2.º Bilbao. Comités Antinucleares y Ecologistas de Biskaia.

Aedenat informa

Boletín de la Asociación Ecologista de Defensa de la Naturaleza.
C/. Campomanes, 13 - 2.º 28013 Madrid.

Azione nonviolenta

Revista de formació, informació i debat eners la temàtica de la noviolència a Itàlia i a la resta del món.
c.p. 21 37052 Casaleone (VR)
Redazione: via Filipini, 25/a. 37121 Verona.

Robinson

Revista radikal que parece volver con fuerzas renovadas
C/. Cáceres, 15 - 3.º izq. 28045 Madrid.

C.N.D.

Boletín antinuclear y alternativo británico.
17/18 Queen's Chambers, King St. Nottingham.

Graswurzel Revolution

Revista alternativa alemana de larga tradición
Verttrieb Graswurzelrevolution, Nernstweg 32, 2.000 Hamburg 50.

Maldiçaõ

Nº 1 de esta revista libertaria portuguesa. Atención, es muy interesante, fijarse en los artículos: «Crítica al vanguardismo armamentista», «Después de Chernobil»...
Ap. Corr. 158. 3.000 Coimbra. Estado Portugues.

Rivista Anarchica.

Revista acrato-ecologista con gran calidad de impresión gráfica.
Editrice A-cas. post. 17120. 20170 Milano.

Senzapatria

Una frase: «Quand l'Estat es prepara per a assassinar, es fa anomenar patria» (F. Dürrenmat), i una revista pel desenvolupament de la lluita antimilitarista i antiautoritària.
via C. Battisti 39-23100 Sondrio. c.p. 10209237 a Tognoli Piero - Sondrio.

Unión pacifiste

Diari mensual (?) de la Unió Pacifista Francesa, vinculada a la IRG.
c.c.p. 3964-01 B Paris Thérèse Collet. 4, rue Lazare-Hoche, 92100 Boulogne

fondomoc

Acabemos con el Apartheid

LA PULGA Y EL GENERAL A PULGA E O XENERAL ARKAKOSUA TA JENERALA LA PULGA Y EL XENERAL

la puça i el GENERAL

Revista antimilitarista i de contrainformació
Nº 51 Març Abril 1987 250 ptes.

20 DIC. 1987

Un año del Referéndum

fondomac

BOUM-BOUM!! HEIN?
JAWOHL, HERR KOMMANDANT!!
GUT!

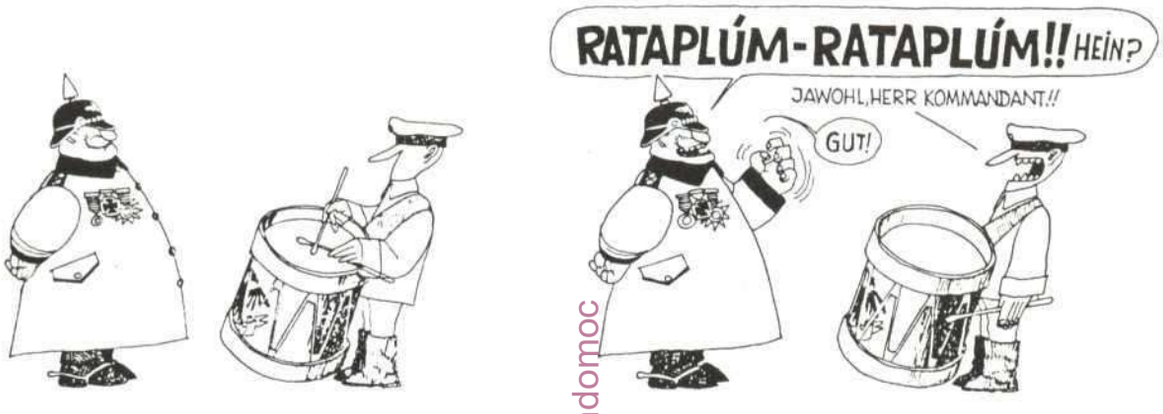
RATAPLÚM-RATAPLÚM!! HEIN?
JAWOHL, HERR KOMMANDANT!!
GUT!

fbndomoc

POROM-POROM!! HEIN?
JAWOHL, HERR KOMMANDANT!!
GUT!

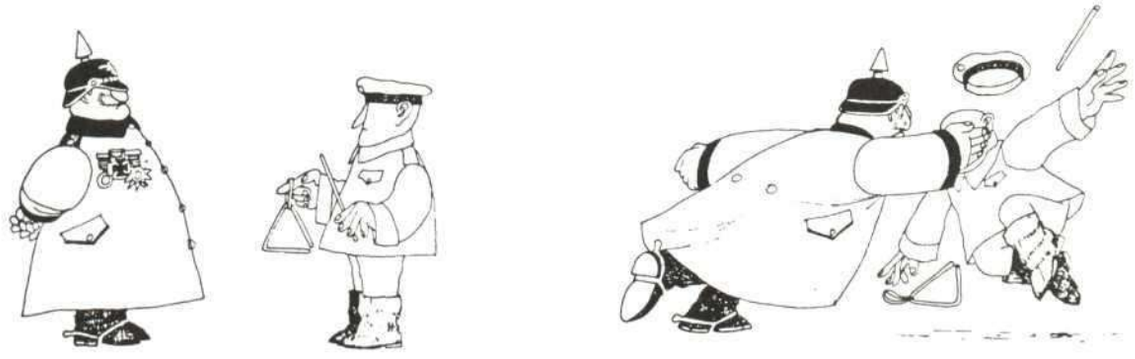

SUMARIO

La lluita nostra	4
Un año del Referéndum	6
La «Mobe» estadounidense	9
Un Secreto a voces. Fuerzas de Seguridad del Estado y tráfico de drogas (y II)	11
La recepta de la guerreta	14
Rearme y militarismo	15
No hay PERDÓN para los militares	19
CÓMIC	22
El pacifismo en Canarias	
Suma y Sigue	25
Diccionario del soldado/Bestiario	28
Riaño. Un valle en peligro	29
Residus industrials	31
Joven y afectividad	33
L'exèrcit britànic i la mort de la imaginació	35
Comunicación y Poder	37
Llibres	39
Breus	40
Cinema	42
Recibimos	43

LA PULGA Y EL GENERAL · A PULGA E O XÈNERAL
ARKAKOSUA TA JENERALA · LA PULGA Y EL XENERAL

la puça i el GENERAL

Revista Antimilitarista y de contrainformación

NUM. 51

EDITA:

Col.lectiu LA PUÇA i EL GENERAL

Cervantes, 2 Pral. 1ª
Telf: 318 39 94
08002 Barna.

La «redacció» de LA PUÇA i EL GENERAL no es fa responsable de les opinions dels que hi escriuen (ni de les seves propies). Això, sí, recomana especialment la difusió de qualsevol d'aquests treballs, encara que sigui per la tele.

Dep. Legal: B.38298-79

Imprimeix ALGRAF

EDITORIAL

Hace un par de meses el diario «El País» nos alertaba sobre la introducción de armamento nuclear en la Península. Así, en el intervalo de unos 10 días podíamos degustar cuatro platos distintos del mismo tema: que si los manuales de las FAS incluyen el uso de armas nucleares, que si el Estado español puede fabricar la bomba, que buques norteamericanos cargados con armas nucleares hacen escala en puertos peninsulares o, en fin, que la JEN trabaja en la ciudad de Madrid con residuos radiactivos. Tan gordo fue el empacho informativo que más de uno debió preguntarse si acaso El País, el comecocos, pro-PSOE para la «gente que quiere estar bien informada», se había vuelto antinuclear, anti-OTAN y unos cuantos antis más.

Por otra parte, noticias tan escandalosas debieron provocar la lógica indignación de mucha gente, mezclada tal vez con la sorpresa, en aquellos que votaron Sí al referéndum y que estaban convencidos de que nunca les pondrían un misil en su vida.

Semejantes incautos quizás pensasen que su Felipe les había traicionado. Nosotros, sin ofenderles, creemos que, a estas alturas, los psoecialistas sólo engañan a quienes quieren ser engañados.

Porque para muchos otros y otras, las últimas novedades nuclearófilas que nos entregó el periódico de la mañana en bandeja, a lo sumo sólo servían para confirmar tercas sospechas y terribles intuiciones. La sospecha de que aquí hay ya ahora armas nucleares norteamericanas, de que el gobierno quiere su bomba y que más tarde o más temprano la tendrá, de que la Península, sin prisas pero sin pausas, se convertirá en el desván de los trastos nucleares, químicos y bacteriológicos, con que nuestros «aliados» tienen previsto amenizarnos la vida a todo quisque un día u otro. La intuición, finalmente, de que el poder siempre nos toma el pelo.

Si, repasamos periódicos y revistas de hace años, nos encontramos con que aquellas mismas revelaciones, ya se habían hecho públicas. En efecto, noticias como que en Madrid hay montones de residuos radiactivos o que los libros de doctrina militar incluyen planes operativos basados en las armas nucleares tácticas, ya salían, como mínimo hace 5 años, y además en revistas como «Actual», próxima al PSOE. Y esto por no referirnos a lo de la bomba española o de los misiles yanquis escondidos en la bodega de sus portaviones o en el paracaídas de sus Phantom, que ya sabía hasta el vecino del quinto.

Porque, claro, en este mundo todo Estado que se precie ha poseer armas nucleares. Los norteamericanos, por supuesto, los primeros y las más gordas, que para eso son el Imperio. Y encima aposentándolas no sólo en su casa (eso de su casa...) sino en la de otros.

Y si los americanos tienen la Bomba, ¿por qué no la vamos a tener también nosotros? Los burgueses, políticos y militares españoles tampoco se chupan el dedo. Aparte del cariño personal que le tienen, la Bomba les viene bien: asustar al Hassan y al Gadaffi, tener más fuerza a la hora de negociar con los aliados el reparto del pastel del Tercer Mundo... A los Estados Unidos, en cambio, «nuestra» Bomba se les indigesta. No porque tema que le sirvamos de desayuno al Reagan y a la Nancy, claro está, sino porque sin ella tienen un poco más sujetos a los mandamases de la provincia española. Ya se ha dicho más de una vez: si los militares españoles todavía no tienen la Bomba es porque los yanquis no les dejan. Y punto.

Lo que vaya a ocurrir en un futuro, es incierto. A nosotros no nos extrañaría que dentro de unos años junto con las naranjas y aceite, aquí se fabrique el arma nuclear, acompañandola de algunas concesiones también nucleares a los Estados Unidos y a la OTAN.

Incluso es posible que tengamos que situar el arrebato antinuclear de El País en el marco de esta disputa, doméstica, entre militares y gobiernos de aquí y de allende el Atlántico. No olvidemos que están metidos en las conversaciones para renovar las bases yanquis.

Lo triste es que sigamos siendo convidados de piedra, una suerte de carne de cañón informativa entre las diferentes élites del poder. Ante esto, sólo debemos agradecerles que difundan una realidad que nosotros ya llevamos años denunciando, mediante unos instrumentos un tanto más modestos que los suyos.

Aparte de esto, solo desearles que se diviertan en sus trifulcas. Porque nosotros, antinucleares y antimilitaristas de pro, pasamos antiolímpicamente de ellos. De todos ellos.

fondopuya

La lluita nostra...

BASES FORA!

La campanya BASES FORA!, que va donar els primers passos el mes de gener, té previst per a març i abril tota una sèrie d'actes i accions per deixar ben palès el frau que representà el Referèndum, després dels incumpliments del Govern dels compromisos adquirits en la famosa pregunta. En aquest sentit es farà un esforç especial el dia 12 de març, primer aniversari del referèndum. El lema escollit CATALUNYA VA RESPONDRE I RESPÒN NO A L'OTAN.

També durant el més de març tindrà lloc un cicle de debats sobre temes otànics. Per abril (el dia 6, si la autoridad lo permite y el tiempo no lo impide) es celebrarà un Festival Musical sota l'eslògan A LA PRIMAVERA, BASES FORA!

(Continuarà)

COORDINADORA CONTRA LA REPRESION

Por iniciativa del colectivo TROBAT y con la participación de varios grupos de la escena radical y alternativa de Barcelona, la Asamblea Libertaria entre ellos, se ha creado una Cordinadora Antirrepresiva cuyos objetivos inmediatos son la coordinación de las luchas antiautoritarias que hasta ahora se encuentran un tanto aisladas entre sí, con lo que ello puede suponer de cara a su efectividad: jóvenes, presos, objetores, mujeres, independentistas, luchas obreras radicales, etc.

La Coordinadora, que el pasado 5 de diciembre ya organizó una mani contra la represión, está elaborando en la actualidad un dossier sobre el tema y hace un llamamiento a la organización y coordinación como única manera de superar el aislamiento.

S.O.S. MATALLANA

Desde Matallana (Guadalajara) piden solidaridad para evitar que la gente joven que en la actualidad vive en este pequeño pueblo, antaño abandonado, sea expulsada. El pueblo ha salido a subasta pública, siendo el pliego de condiciones para acceder a la misma enormemente dificultoso para que quienes hoy viven en Matallana puedan entrar en la puja.

Reproducimos a continuación el texto de la carta solidaria y que podéis enviar directamente a:
Don José Bono, Presidencia de la Junta de Comunidades de Castilla-La Mancha. Toledo.

Señor Presidente de la Junta de Comunidades de Castilla-La Mancha: Enterados de la orden del 24 de Diciembre de 1986 de la Consejería de Castila-La Mancha en la que se saca a concurso público el pueblo de Matallana (Guadalajara), sin respetar en absoluto los derechos de sus actuales habitantes así como el trabajo de reconstrucción, labores culturales y de rehabilitación que estos llevan realizando en Matallana desde los últimos diez años, nos dirigimos a usted para manifestarle nuestra más profunda repulsa por esta actuación de la administración, ya que de hecho obliga al desalojo del pueblo por los jóvenes que tienen en él su forma de vida y autoempleo, abocándoles al paro y truncando una vez más la revitalización de uno de los 2.000 pueblos abandonados que actualmente existen en España.

Por todo ésto pedimos una resolución favorable del problema, que pasa necesariamente por asegurar y respetar la vida y los derechos de los actuales habitantes, manifestamos y haciendo público nuestro total apoyo y solidaridad con su causa.

Firma Nombre D.N.I.

EL SALVADOR, EL POBLE SEGUEIX DEMPEUS

Una comissió d'empresaris controla l'ajut econòmic i material que arriba a EL SALVADOR, via governamental, anant a parar a mans de l'exèrcit i l'oligarquia de sempre. Enfront d'això s'ha fet una crida per un ajut diferent, canalitzat per un organisme ampli que aglutini diverses organitzacions i entitats, com a forma de control del destí d'aquest ajut. És així com a Barcelona s'ha constituit la Comissió Prodamnificats pel Terratrèmol d'El Salvador, integrada per diversos comitès de solidaritat internacionalista, partits d'esquerra, sindicats i altres organitzaciones i entitats. Aquesta Comissió ja ha realitzat diversos actes i té previst un Festival de Música amb l'assistència d'un grup salvadoreny el proper 21 de març a Barcelona. També es poden ingressar diners al compte corrent nº 01-0022740-1 de la Oficina principal de Barcelona del Banc INDUBAN.

MIQUEL RODRIGUEZ EMPRESONAT

El passat 16 de gener la policia militar detenia a casa seva en Miquel Rodríguez i el tancaven a la caserna del Bruc. D'allà, el dia 20 el traslladaven a la «Prisión Naval de Santa Lucía» a Cartagena, on els militars el tenen empresonat sota les acusacions de «deserció» i de «negativa de incorporación a filas». Des de el mateix moment de la seva detenció en Miquel es va declarar en vaga de fam, actitud que va mantenir durant 19 dies. Paral·lelament van començar també les movilitzacions per exigir la seva llibertat. Així a Barcelona, el MILI-KK i el MOC van organitzar diferents accions com ara una asseguda davant la caserna del Bruc mentre hi havia la jura de bandera, l'ocupació d'un vaixel de guerra o el muntatge d'una especie de carrossa-caserna durant la rua de Carnestoltes. D'altra banda, gent de Tarragona muntaven accions setmanals així com els grups antimilitaristes d'Euskadi per no parlar ja de les movilitzacions impulsades pel MOC de Cartagena i el MILI-KK de Múrcia, entre les quals destaquem una cadena humana feta el passat 16 de febrero.

Però malgrat totes les movilitzacions fetes fins ara en Miquel continua a la presó i, a més, ja li han fet el primer consell de guerra, pel qual el van condemnar a 3 mesos de presó, que, de fet, ja ha acomplert. Ara, el problema gros és el consell de guerra per «negativa», en el qual li pot caure una pena que oscil·la entre els 6 anys i el any de presó.

No cal insistir en la necessitat d'alliberar en Miquel i d'aconseguir d'una vegada per totes el dret a l'objecció a mitja mili. En aquest sentit, tot fa pensar que aquesta primavera serà especialment moguda.

Miquel, estem amb tu!

fondomoc

Llibertat Quim Mateo!

Continua empresonat a «La Model» de Barna Quim Mateo, el mensaka detingut el 15 d'octubre. La Kordi de Mensakas demana la seva llibertat i denuncia la situació de explotació i repressió que recau sobre tot el col·lectiu.

Persecución del movimiento pacifista en la RDA

Mario Falke es miembro del movimiento pacifista independiente de la República Democrática Alemana. A sus 24 años, dada la persecución de la que era objeto por su militancia política (encarcelado en 1984 y el 14-10-85), decidió solicitar un permiso de salida hacia la RFA. Aduciendo la existencia de contactos ilegales con ciudadanos de la RFA, fue condenado en Mayo de 1986 a 2 años y 7 meses de cárcel. Para exigir su libertad, dirigirse a la representación de la RDA en la RFA:

Versetzung der DDR
Godesberger Alle 18
5300 BONN 2
RFA

Para solidarizarse con él directamente:

Mario Falcke
Haftanstalt Karl-Marx-Satdt
Karl-Marx-Stadt
RDA

Tren per la pau Lisboa-Moscou-Lisboa

La iniciativa del Tren per la Pau i per una Europa lliure d'armes nuclears consisteix en realitzar un recorregut en tren des de Lisboa a Moscou, passant per diverses ciutats on es portaran a terme diverses activitats. La sortida serà de Lisboa el 2 de Juliol de 1987 i la tornada el 27 de Juliol a Lisboa. Es farà en un tren especial amb lliteres per a viatjar de nit.

Grups pacifistes, juvenils i institucions de les ciutats s'encarregaran d'acollir els participants i preparar activitats.

Organitza: Colectivo por la paz y el desarme de Zaragoza i Consejo de la Juventud de Zaragoza.

Informació: Oficina técnica «tren por la paz», C/Esparteiro, 4, 2°, izda. Zaragoza, 50001, Tel (976) 231067.

SETMANA ANTI-MILI A GIRONA

Del 15 al 21 i organitzat pel MOC i el MILI-KK de Girona es realitzaran una serie d'actes que s'iniciaran el dilluns amb la presentació de la SETMANA i del MILI-KK a Girona i la inauguració de l'exposició: DEU ANYS D'OBJECCIO AL CENTRE CULTURAL DE LA MERCE; la representació del Cabaret antimilitarista: «El soldado valiente» és fara el dimecres, i dijous un concert anti-mili al poliesportiu de la Devesa.

Per conectar amb la gent del MOC, del MILI-KK escriviu a l'adac C/Auriga, 2, GIRONA.

CAP DE SETMANA ANTI-MILITARISTA A L'ESCALA.

El grup d'objectors de l'Escala a l'ALT EMPORDA té previst realitzar una sèrie d'actes entre el 30 d'Abril i el 3 de Maig en els quals s'inclouran: xerrades, exposicions, una festa a la platja de MONTGO, i alguna moguda-sorpresa. Per conectar amb el grup escriviu a l'apartat de correus 37. L'ESCALA

¡ANACLETO, OBXETA!

Atención amigos «puçeros», desde el Oeste antimilitarista nos llega la noticia de la creación en la Coruña de un colectivo antimilitarista. Este colectivo cuyo nombre es el de «¡Anacleto, obxeta!» pretende ser un medio de propaganda y agitación antimilitarista, naciendo como respuesta a la inoperancia y en desacuerdo con el proceder del MOC coruñés. Con sólo tres meses de «vidorra» (funciona desde Diciembre de 1986), ya cuenta entre sus «méritos» el haber sido objeto de persecución policial, debido a la denuncia realizada por dos «prestigiosos militares» por «injurias al ejército» y a los ataques que le dedicó la prensa fachosa regional. Con sus movidas pretenden motivar a otras personas: nos anuncian la creación en otras partes de Galicia de grupos semejantes. Su lucha se dirige fundamentalmente a: potenciar la objeción al servicio militar y servicios sustitutorios («mili-light»), lucha por el derecho a objeción a media mili, denunciar la represión y «accidentes» en los cuarteles, hacer campaña por la objeción fiscal, etc...

Para información o contactos dirigirse a:
COLECTIVO ANTIMILITARISTA ¡ANACLETO, OBXETA!
Apartado 880
A Coruña (GALIZA)

UNETE A RESISTENCIA ANTIMILITARISTA INSUMISION!!

fondomoc

... de cada dia

Un año del Referéndum

Suele convertirse en un tópico aprovechar las efemérides para hacer un recordatorio del suceso que tuvo lugar en la fecha que se está celebrando. En este caso el ejercicio de reflexión sobre lo que ha pasado desde el 12 de marzo no es trivial: el refrendo de la integración del Estado español ha tenido una seria influencia sobre la política de Defensa y las relaciones militares que el Gobierno mantiene con EE.UU y otros aliados de la Europa Occidental; y, por otra parte, las coordenadas en las que se halla el movimiento pacifista no son evidentemente las mismas, éste se encuentra hoy en una situación de encrucijada, de cuya resolución depende su futuro.

No era demagogia lo que hacia el movimiento pacifista al advertir a la opinión pública de las graves consecuencias que iban a derivarse de la victoria del «si» en el referéndum. El Gobierno quiso entender que este resultado no solo suponía la ratificación de nuestra permanencia en la OTAN, sino también la aprobación y el aval a la política militarista y de subordinación a los EE.UU. que había emprendido.

Apenas transcurrido un mes desde la celebración de la consulta, el ministro de Defensa, Narcís Serra, en compañía del resto de ministros del mismo ramo de la OTAN, aprobaba la fabricación de una nueva generación de armas químicas, que en un principio serían producidas por los Estados Unidos. ¿Para utilizarlas éste país en exclusiva? No queda ahí la cosa: el Congreso de los EE.UU. puso como condición para aprobar el presupuesto que el acuerdo sobre la creación de éstas nuevas armas fuera tomado por todos los miembros de la OTAN y que éstos se comprometieran a **desplegarlas** en sus territorios. Filtraciones a los medios de comunicación informaron que Gran Bretaña sería el primer país en albergar las armas y que los F-111, aviones que se emplearon para bombardear Libia, se utilizarían como vehículos de transporte. La coartada fué, una vez más, la existencia de un supuesto **desequilibrio** en favor de la Unión Soviética en este tipo de armas.

En lo que respecta al grado de integración militar en la OTAN, el Gobierno no se limitó a conservar el status que mantenía hasta entonces, cosa que prometió durante la fraudulenta campaña del referéndum. A las pocas semanas se incorporó al Grupo de Planes Nucleares (GPN), en el que el ministro de Defensa participó en la aprobación de la estrategia nuclear de la Alianza. ¿Se puede concebir que una vez contraida esta responsabilidad, el Gobierno tiene fuerza moral para negarse a desplegar armas nucleares en nuestro territorio el día que lo requieran los otros gobiernos de la OTAN?

Para dejar claro que no estaba dispuesto a seguir dando explicaciones acerca de la naturaleza de la relación que se estaba estableciendo con la OTAN, el ministro de Asuntos Exteriores, Fernandez Ordoñez, declaró el 1 de noviembre en el Congreso de Diputados que «el proceso de integración en la OTAN» tenía «clasificada toda la documentación» (es decir, era catalogada como secreta), y que seguiría estando clasificada. En esos mismos días los medios de comunicación hicieron público un memorandum sobre las relaciones entre el Estado español y la Alianza, entregado por el Gobierno de Madrid en mayo a la Secretaría General de la Alianza Atlántica y desconocido hasta entonces por la opinión pública. El Gobierno se resistió a dar explicaciones sobre él, pero su contenido evidenciaba a todas luces que lo que se estaba planteando en este documento era una participación de las fuerzas armadas españolas en el denominado mando militar integrado. La incoporación se haría por la puerta falsa, para lo cual se utilizaría el concepto «coordinación con los mandos militares» de la OTAN como eufemismo para evitar el término «formar parte» de tales mandos,.

Posteriormente, el diario El País reveló que el Ministerio de Defensa consideraba la posibilidad de enviar tropas españolas fuera de nuestro territorio para incorporarse a otras bases y misiones de la OTAN, lo cual ponía flagrantemente en entredicho el compromiso que reiteradamente había adquirido el presidente del Gobierno en el sentido de que ningún soldado haría la mili fuera de nuestro territorio y que jamás se encontrarían fuerzas armadas españolas bajo el mando de militares de otros países.

Y por si todo esto cuestionara poco la credibilidad del Gobierno en lo que dice que va a hacer o hace en relación a la política de Defensa, hace una semanas el mismo periódico informaba que las FF.AA. consideraban en sus ejercicios tácticos el uso de armas nucleares táticas. Interrogado el ministro de Defensa sobre este punto, no

fondoantiguo

se le ocurrió mejor excusa que alegar, tratando de desvalorizar la información, que era una tontería decir que las piezas de artillería de 155 mm que posee el Ejército pudieran ser utilizadas para disparar proyectiles nucleares, pues nos la tiraríamos sobre nosotros mismos, añadió, ya que no tienen un alcance superior a los 20 kilómetros. A veces no sabe uno que admirar más en este hombre, si su ingenuidad al pretender que todos somos tontos o la sospechosa ignorancia que demuestra en casos como éstos. ¿No sabe el señor ministro de Defensa que precisamente las armas nucleares tácticas están hechas para ser utilizadas en el campo de batalla y que se contempla la posibilidad de que esta pueda desarrollarse, evidentemente, en territorio de los países de la OTAN?

Evolución de las relaciones con los EE.UU

El PSOE transmitió durante el referéndum el mensaje de que la permanencia del Estado Español en la OTAN capacitaría al Gobierno para obtener una mayor independencia con respecto a los EE.UU. Ese mayor distanciamiento de los EE.UU. no se ha producido. Por el contrario, la tendencia a la subordinación ha sido todavía más acusada que en períodos anteriores.

Unas semanas después del referéndum, aviones estadounidenses bombardearon Libia. Si bien el Gobierno británico fue quien prestó una ayuda más clara y decidida al Gobierno norteamericano, el español no se quedó al margen. El sistema de comunicaciones de los EE.UU. concedido por el Convenio bilateral funcionó durante esos días, como lo hace siempre, para enlazar a las fuerzas agresoras con sus bases en territorio español. Estas fueron puestas en estado de alerta y sirvieron para acoger a un avión que resultó dañado en el ataque. Los aviones cisterna, que jugaron un papel clave en el abastecimiento de los F-111 que participaron en la criminal acción, despegaron de la base aérea de Zaragoza. Los puertos de la península sirvieron para que repostaran los buques de la VI Flota.

El 15 de octubre varios periódicos dieron a conocer la insólita noticia de que Felipe Gonzalez había rogado a la Internacional Socialista que no responsabilizara a Ronald Reagan por el fracaso de la cumbre de Reykiavic aunque para ello tuvo que enfrentarse con destacados líderes de la IS como Bruno Kreisky.

Varios hechos más han venido a poner de manifiesto las relaciones de servidumbre existentes entre el Gobierno de Madrid y del de Washington. En septiembre, el joven Miguel Angel Rojas fue asesinado por un soldado norteamericano de la base de Torrejón, Michael Warner. Ninguna nota de protesta dirigió el Gobierno español al estadounidense. Hoy todavía no ha sido juzgado el agresor que se encuentra, es de suponer que confortablemente, en la base madrileña.

El día 10 de octubre, un F-16 americano se estrelló en el término municipal de Cetina (provincia de Zaragoza). Los militares yanquis tuvieron la osadía de acordonar la zona y prohibir el paso a fotógrafos, periodistas, e incluso al alcalde de la localidad. Hasta pasados varios días no permitieron acercarse a nadie. La excusa fue la de que había «peligro en la zona». Se ignora todavía de que peligro se trataba. Solo quien considera que su destino es el de no librarse jamás de la servidumbre de tener que obedecer al amo es capaz de encajar tamañas humillaciones.

En las conversaciones sobre la renovación del Convenio bilateral, el Gobierno norteamericano se comporta con la misma altivez. Ya tiene conocimiento el Gobierno de Felipe Gonzalez que EE.UU. va a consolidar y ampliar su presencia en la base de Rota, que se está convirtiendo en el punto de control y procesamiento de todas las operaciones de la VIª Flota y va a jugar un papel clave en el reforzamiento de los sistemas de comunicación encargados de facilitar información a los disparadores de barcos y submarinos nucleares. El Gobierno estadounidense se niega, asimismo, a abandonar la base de Torrejón. Y, a todo esto, dada la actitud servil que está manteniendo el Gobierno de Madrid en los encuentros, nadie podría imaginarse que lo que está negociando es algo a lo que se le da el nombre de «concesiones que el Gobierno de España otorga al de los EE.UU.».

EL MOVIMIENTO PACIFISTA

Tras la celebración del referéndum, advertimos desde el movimiento por la paz que se abría un período de incertidumbre. Era de esperar que la derrota del «no» a la OTAN iba a alimentar la idea de que conseguir victorias importantes frente a la política militarista del Gobierno no resultaba nada fácil. Necesariamente la confianza «en nuestras propias fuerzas» se iba a resentir dentro del movimiento. Pero también hubo algunos sintomas que nos hicieron pensar que el sentimiento de derrota no era generalizado y que el resultado del referéndum no llevaba a la pasividad a las decenas de millares de personas que nos habían acompañado en las movilizaciones durante la campaña del referéndum: la sexta marcha a la base de Torrejón celebrada solo unas semanas después de la consulta y la marcha a la base aeronaval de Rota reunieron a tanta gente como en las pasadas edi-

fondoantiguo

ciones. Sin embargo, hay que reconocerlo, la tensión militante dentro del movimiento no es la misma que hace, por ejemplo un año. No existe tampoco un objetivo de lucha que propocione la ilusión de que podemos, a corto plazo, infringir una seria derrota al Gobierno. Son momentos en los que necesitamos preguntarnos con sinceridad si se dan condiciones para que el movimiento pacifista **organizado** siga existiendo.

Lo cierto es que algunas de las circunstancias que han acompañado el crecimiento del movimiento y que han tenido una influencia decisiva en el desarrollo de éste, apenas se han modificado: la amenaza de guerra nuclear; la atracción que produce la misma invocación de la lucha por la paz; el rechazo que suscita la dominación y la presencia militar internacional puede agravarse y que la denuncia de decisiones del Gobierno que aumenten el riesgo de implicarnos en un conflicto bélico pueden encontrar gran eco en la opinión pública.

Pero también es razonable pensar que contra la política militarista del Gobierno y por objetivos pacifistas se puede luchar desde otros muchos frentes: desde los movimientos sociales y desde los partidos políticos. No habría que esforzarse mucho para encontrar conexiones entre las reivindicaciones del movimiento por la paz y las causas que animan otros movimientos sociales. Entonces, de lo que se trata es de considerar si merece la pena mantener la organización de un movimiento **específico** que aborde la problemática de la lucha por la paz.

En otras palabras se trata de examinar: si existe gente fuertemente sensibilizada ante los objetivos de lucha del movimiento pacifista, decidida a actuar por esta causa pero más remisa a intervenir en otros frentes; si los colectivos pacifistas siguen propiciando el encuentro de activistas procedentes de tradiciones políticas o ideológicas diferentes, que serían difíciles de agrupar por otros medios; si las actividades de estos colectivos siguen siento un estímulo para la juventud, bastante alejada de otras preocupaciones políticas; si merece la pena que a una causa como la de la lucha por la paz se le destinen esfuerzos especiales de estudio e investigación, y por tanto que se dediquen a este fin colectivos de militantes pacifistas.

Hoy contesto con un si decidido a estas preguntas. Creo que como yo piensan muchas y muchos compañeros del movimiento por la paz. Situados, pues, en la perspectiva de impulsar un movimiento pacifista que tenga una organización específica, es obvia la necesidad de valorar a dónde conducen intentos como los del PCE —o Izquierda Unida— de reducir el movimiento a una plataforma que, con uno u otro nombre (antes el de Plataforma Cívica, ahora el de «Bases Fuera»), encubre simplemente un acuerdo entre fuerzas políticas y el apoyo de algunas «personalidades». Apoyo, este último, hoy más difícil de conseguir, ya que la condición *sine qua non* para que muchos intelectuales se incorporen a un movimiento que **se enfrenta al Gobierno** es que ese movimiento tenga una enorme capacidad de arrastre popular. Y ésta, evidentemente, es hoy menor que hace un año.

Las consecuencias de esta concepción sobre la **fuerza** que debe dirigir la lucha pacifistas están a la vista: el PCE no ha dedicado nunca esfuerzos a organizar colectivos pacifistas y tampoco cuadros para apoyar la construcción organizativa del movimiento. Es más, ha mantenido una pugna permanente, especialmente desde la campaña del referéndum, para evitar que el movimiento pacifista **organizado,** la Coordinadora Estatal de Organizaciones Pacifistas (CEOP), encabezara las movilizaciones.

Pero la falta de sintonía de éste partido con la CEOP no sólo se refiere al terreno organizativo. Falto de interés por afirmar una perspectiva clara para el movimiento por la paz (que necesita diversificar y desarrollar sus contenidos antimilitaristas y antiatlantistas), limita hoy su oposición a la OTAN (y por tanto a la política de bloques) a exigir al Gobierno del PSOE que sea fiel a los compromisos que contrajo en el referéndum; la lucha por la salida de la OTAN ha desaparecido de sus preocupaciones.

A un año del referéndum, por consiguiente, el movimiento se encuentra en situación un tanto especial: la moral de los colectivos del movimiento se ha visto resentida; sin embargo, existen condiciones para pensar que la sensibilidad popular ante el problema de la guerra y de la paz puede reforzarse en cualquier momento, y entonces será preciso disponer de una sólida infraestructura para traducir esa sensibilidad en movilizaciones. Antes, el interes que veíamos en la gente que nos rodeaba nos animaba a organizar colectivos; hoy, sin embargo, debemos hacer un serio esfuerzo por mantener lo que hemos sabido crear en estos seis últimos años.Es el momento en el que quienes militamos en el movimiento pacifista debemos estar más convencidos que nunca de que el futuro del movimiento depende de nosotras y nosotros mismos.

FRANCISCO PEÑAS de la Comisilon Anti-OTAN

Madrid, 14 de febrero

La «Mobe» estadounidense

La 10ª Conferencia Anual de Mobilization for Survival (La Movilización para la Supervivencia, o MfS) se celebró en noviembre en la ciudad de Minneapolis con la asistencia de activistas de todo el país.

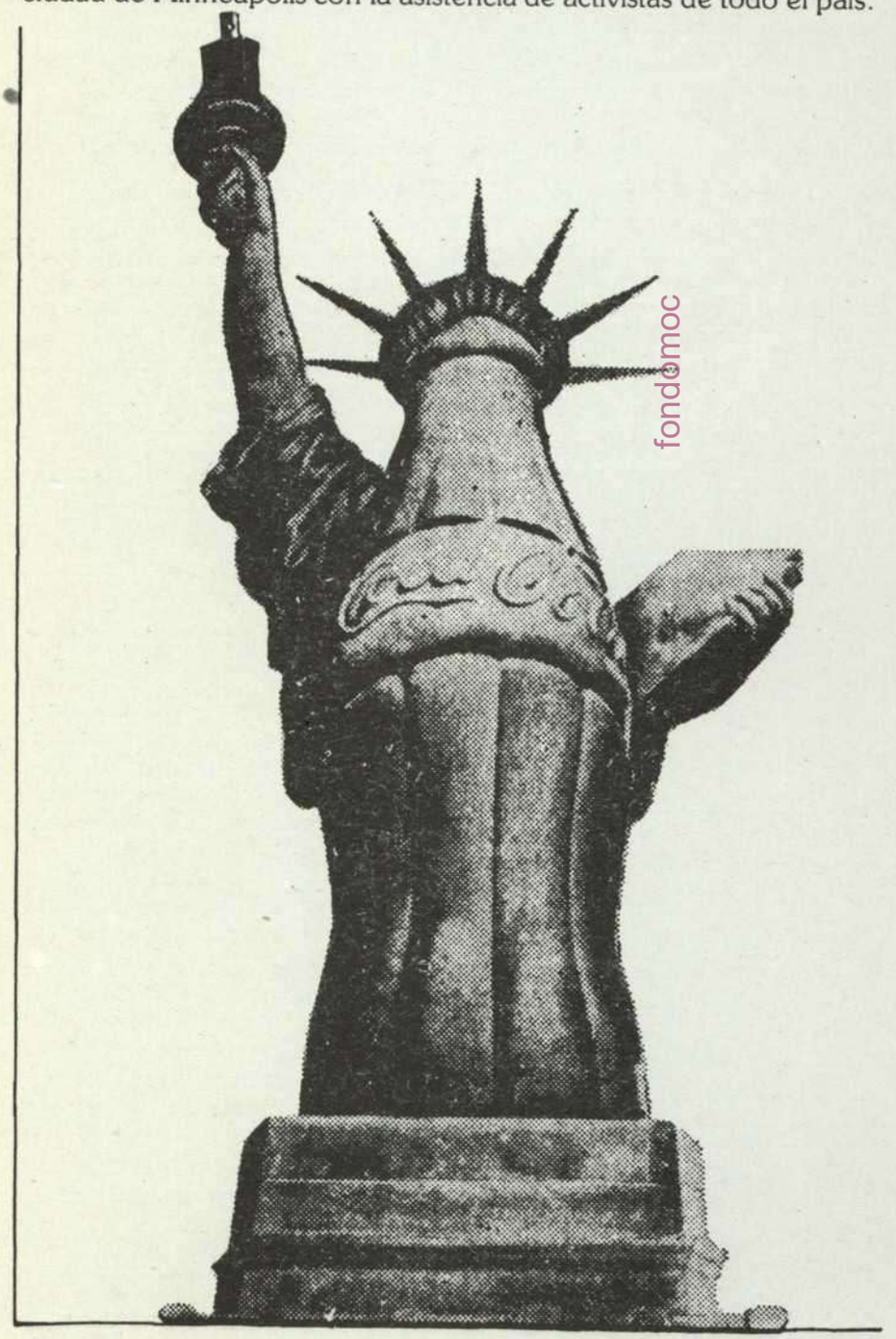

fondo moc

La «Mobe», que hoy es una de las organización nacionales con más peso en el movimiento pacifista estadounidense, fue fundada en 1977 como coalición de 44 organizaciones pequeñas que estaban trabajando contra las armas nucleares, la energía nuclear, la carrera armamentista y a favor de la redistribución de recursos hacia necesidades humanas. Su fundación fue un intento de «reconstruir y reanimar el movimiento anti-guerra y despertar los temas de los años 60», dice uno de sus dirigentes resumiendo diez años de historia.

Los primeros años de MfS coincidieron con la reaparición de los movimientos feministas, ecologista y otros, siendo el objetivo del MfS el combinar las preocupaciones de estos movimientos con los temas de paz y justicia. La primera prueba a la que tuvo que enfrentarse fué la organizción en 1978 de una manifestación de 15.000 personas durante la Sesión Especial Sobre el Desarme de la ONU.

Desde entonces el trabajo del MfS ha estado caracterizado por acciones masivas, de resistencia y por una multiplicidad de temas y de tácticas. «Siempre hemos intentado servir como puente entre temas y movimientos», comentó el mismo activista. Hoy en día unas 150 organizaciones locales pertenecen al MfS.

Una de las tareas de la 10ª Conferencia fue la de establecer cuáles van a ser las campañas prioritarias durante este año. En coalición con otros grupos nacionales, el MfS va a trabajar en la «Campaña Desarme 2000» para desarrollar una estratégia de trabajo a favor de la eliminación de las armas nucleares para el año 2000. También va a participar en el programa «Prohibir a los Armamentistas» (Ban the Bombmakers), en el que se organizan acciones de resistencia directa y no-violenta delante o dentro de instituciones y laboratorios de armas nucleares.

La primera de estas acciones fue celebrada en enero en Cabo Cañaveral, Florida, para protestar contra la primera prueba del misil Trident 2, considerado como un arma de primer golpe debido a su precisión. La campaña contra las pruebas se llama «Cancela la Cuenta Atrás» (Cancel the Countdown) e incluía campamentos de ocupación en el área durante la celebración de las pruebas, además de una gran manifestación el día 17 a la cual asistieron activistas de todo el país, entre ellos el obispo de Detroit.

Algunos de los activistas lograron entrar en la zona de seguridad de la base, llegando por tierra y por mar. Hubo varias decenas de detenciones. Los actos de desobediencia de este tipo se llaman «Acción Nuremberg», en referencia a los Principios de Nuremberg que obligan a todo ciudadano a negarse a participar o permitir los crímenes contra la humanidad.

Otras propuestas de trabajo que fueron aprobadas durante la Conferencia del MfS incluye la de «Conexiones Mortales» (Deadly Connections), una campaña informativa sobre las conexiones entre la política de armas nucleares y la intervención militar. También se acordó seguir trabajando en favor de una política exterior alternativa para el Oriente Medio. En cuanto a este último punto, el MfS es uno de los poco grupos estadounidenses, dentro del movimiento por la paz, que trabaja activamente en contra de la militarización del Oriente Medio.

Entre las manifestaciones que el MfS se ha comprometido a organizar, junto con otras organizaciones, este año están una en Washington el 24-25 de abril contra la intervención en Centroamérica y contra el apartheid, y otra en otoño en California a favor de los derechos de los gays y de las lesbianas.

Mientras que la diversidad y la falta de estructura permiten que el MfS se adapte a las necesidades locales de cada lucha, esto también actúa como un freno para la construcción de una presencia nacional con una unidad de programa y acción. Aunque fueron presentadas varias propuestas para cambiar la estructura y definición de la organización, ninguna fue debatida en el pleno.

Sin embargo, está claro que el MfS está sufriendo una pequeña crisis de identidad debido a su doble papel de coalición y organización. Siempre ha sido algo más que un grupo monotemático pero algo menos que una organización unificada y coherente.

Refiriéndose precisamente a la identidad del MfS, otro activista comentó que «en ausencia de un auténtico partido de izquierdas, grupos como la Mobe tienen que asumir muchos temas y establecer los vínculos entre ellos».

CÒRNICA . . . . CÒNICA . . . CÒMICA . . . . . CRÒMICA . . . . CRÒNICA DE LA FESTA «PUÇA Nº 50».

En un local acollidor ens hi arreplegàrem un grapat de gent de les més diverses condicions: estetes, antimilis, punkis, progretes, despistats, CDDTeros, folklòrics, ecolos, objectors fins la mèdula, el tio del bar, gais, puceros, amics d'un altre, objectors no tant, «entremhi-que-hi-ha-festa», maromos, amigues d'una, compas,..., i vet aquí que s'omple la sala i l'ambient és agradable i relaxat. Animen la Festa «LA COBLA MÍNIMA», amb música i balls «populars», el «savoir-faire» cabaretero de l'Oriol, el cocktail d'en Pep Salsetes, poca beguda, i un gran pastís amb cinquanta espelmes (aviat està dit) i petardos i bengales —el que ens costà una petita bronca del responsable de la sala i del «parquet».

Hi ha qui diu que el grup de música, donat el repertori i el seu «rotllo», era més adequat per una festa camperola a les dotze del migdia, que per una festa urbana a les dotze de la nit; de tota manera no deixa de ser divertit ballar, per exemple, una contradança anglesa juntament amb un punki o amb els valseros pulcres el «militar xim-pum...» (engrescador i encoratjat ball antimili).

La història va resultar tot un èxit, tothom va fer el que va voler, que és del que es tractava: des de xerrar tota l'estona fins a ballar tota l'estona, (llàstima de beguda, que s'acabà ràpit). Festa amena i plana, però a bon nivell. A les dues va acabar, qui no en va tenir prou continuà a altres llocs. En resum una bona experiència.

LA PUÇA

fondomoc

Un Secreto a voces

Fuerzas de Seguridad del Estado y tráfico de drogas (y II)

«...de diversas maneras, las drogas son buenas para los negocios. Representan enormes ganancias para las industrias del alcohol, las del tabaco, las farmacéuticas, así como para las agencias de publicidad, los medios periodísticos, las listas de pagos de los políticos.
Otras drogas menos lícitas son sumamente lucrativas para delincuentes (organizados o desorganizados), para la policía que se ocupa de drogas y para los medios periodísticos que publicitan sensancionalmente sus actividades».
J. FORT: **La sociedad adicta** (1981)

En el artículo anterior (ver **Puça** n.º 50) realizábamos una aproximación a la corrupción, en general, en las Fuerzas de Seguridad del Estado (en adelante F.S.E.), y a la corrupción relacionada con el tráfico de drogas, en particular, (hablábamos de la cotidianedad de las noticias que nos hablan de ella y de la ausencia de una valoración global de lo que supone este fenómeno; de las drogas como mercancía ideal y de la facilidad que tienen las F.S.E. para traficar con ellas). Igualmente distinguimos **siete tipos de corrupción policial,** en relación con el tráfico de drogas: colaboración con traficantes, tráfico en pequeña escala, pago con drogas a los confidentes, tráfico con las drogas requisadas, tráfico de drogas a gran escala junto con otros negocios criminales, implicación en el tráfico de miembros de sindicatos de policía e implicación en el contrabando de tabaco. Cada uno de estos tipos era ilustrado con diferentes ejemplos.
nante. Algunas **características comunes** a los múltiples ejemplos que hemos encontrado de los diferentes tipos de corrupción policial por trafico de drogas son:

— Se suelen producir, sobre todo, en zonas costeras y en la frontera con Francia. Hemos encontrado implicación de miembros de todos los cuerpos de seguridad del estado, especialmente de miembros de la Guardia Civil.

— Las principales drogas que son objeto de tráfico por dichos miembros de las F.S.E. son las que reportan mayor beneficio económico.

— Suelen trabajar en grupos, que al ser detenidos logran escapar bastantes de sus miembros. En dichos grupos suelen participar civiles. A veces tienen sus propias redes de «camellos». Cuando dichos policías son condenados, las penas que se les impone suelen ser menores que las impuestas a los delincuentes civiles implicados, y no al revés como la lógica nos haría suponer. A veces la pena consiste en el traslado a otro destino como consecuencia del escándalo.

LA POLICIA SIEMPRE GANA

Hay una gran cantidad de hechos, todos ellos muy significativos, que demuestran la **escasa voluntad política de los sucesivos gobiernos** por aclarar dicha corrupción policial. Este «desinterés» oficial es un indicador del poder que tienen las F.S.E. dentro del Estado. Dicho poder, tal como señalábamos en el primer artículo, es prácticamente imposible de controlar en la actualidad. Hemos seleccionado algunos hechos ocurridos en seis meses de 1985 que van en ésta dirección:

El **Fiscal especial** para la lucha

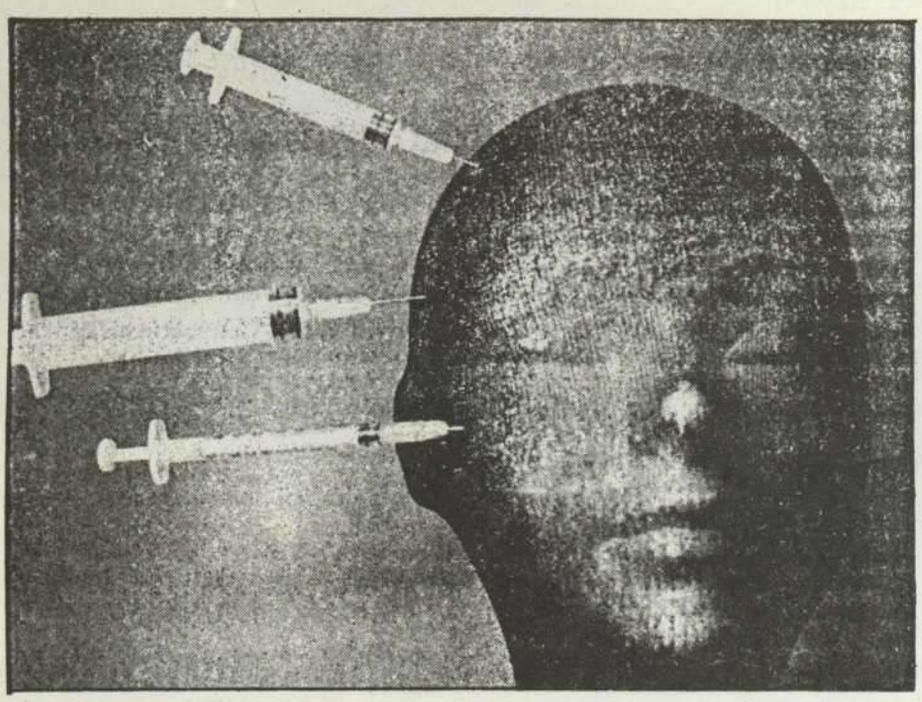

contra el tráfico de drogas, reclamó siempre un mando único para la lucha contra los traficantes señalando reiteradamente sus dificultades de coordinación con la Brigada Central de Estupefacientes, con la policia judicial y con otros cuerpos policiales. Reconoció en el Congreso, en mayo, que en varias ocasiones desapareció parte de la droga aprehendida por la policia, habiendo «detectado un porcentaje significativo de pérdidas en las drogas confiscadas». Añadió que no tenía datos exactos de las cantidades que llegan a las dependencias policiales. «El Fiscal especial —dijo-debería saber tanto, por lo menos, como la policía». Enumero dos causas que explicarían el afincamiento en España de la mafia de la droga: la posible corrupción de ciertos niveles de la Administración y la resignación de la sociedad ante el crimen organizado. Es curioso señalar que la policía negó que la mafia internacional estuviera instalada en España; no siendo de extrañar, por otro lado, que el fiscal especial dimitiera a los pocos meses de dichas declaraciones debido, entre otras causas, al entorpecimiento de su labor por las F.S.E.

La **Mesa del Congreso** rechazó en marzo por unanimidad varias preguntas del Grupo Popular sobre la presunta drogadicción de miembros de las F.S.E. y de las Fuerzas Armadas, considerando tales preguntas como un «atentado al prestigio de determinadas instituciones del Estado», y expresando su «profundo malestar» por las mismas.

J. Barrionuevo, el día de la patrona de la Guardia Civil, no quiso pronunciarse sobre las acusaciones vertidas contra funcionarios de la policía por la supuesta implicación en el tráfico de estupefacientes. Señaló que, en lo que iba de año, sólo habían sido separados de las F.S.E. 5 de sus miembros por tráfico de drogas. Si en diez meses son separados cinco policías, podemos calcular extrapolando que en cinco años se habrá separado a 30 policías debido a tráfico de drogas. Teniendo en cuenta que son estimaciones de Barrionuevo, y que sólo se detiene a una pequeña parte de los policías implicados... ¡El ovillo del que hay que tirar es muy grande!

REACCIONES ANTE UNA DENUNCIA DE CORRUPCION POLICIAL

Ha sido relativamente frecuente la denuncia que diferentes organizaciones, entre ellas las organizaciones políticas juveniles, han realizado de la corrupción policial, exigiendo, por ejemplo, medidas para luchar contra el tráfico de heroína, contra el gran traficante, incluyendo en esta clasificación a los casos de personas vinculadas a la seguridad del estado.

Comentamos a continuación una denuncia que hizo correr mucha tinta y que resulta sugerente por las diferentes reacciones que provocó. En noviembre de 1984, los obispos vascos hicieron pública una **carta pastoral** en la que entre otras cosas decían:

«Denunciamos el proceder de cualquier investigación aún por parte de las F.S.E., que utilice en algunas circunstancias, el cebo de la droga como medio de obtener información o como instrumento de pesquisa policial». Igualmente denuncian «la complicidad en este tráfico de los mismos drogadictos, de las bandas de mafiosos, de empresarios y altos ejecutivos fuera de toda sospecha, de las grandes multinacionales y de algunos estados». Para los obispos resulta sintomático que sólo el 10% de las drogas que circulan sean decomisadas por la autoridad pública: «Tan escaso porcentaje sólo se explica desde la clave de un cierto grado de complicidad, de connivencia o de tolerancia».

Un portavoz oficial del **Ministerio del Interior** declaró que no ponía en duda las afirmaciones contenidas en la carta pastoral «en la que se acusa a algunos agentes del orden de usar el tráfico de drogas para obtener información y para provecho propio» y añadió que se precisaban pruebas (lo cual es paradójico, pues si lo reconocen, las pruebas las tienen en el propio ministerio). La Brigada Central Operativa de la **Dirección de la Seguridad del Estado,** señaló: «nos extraña que haya agentes que trafiquen con estupefacientes». Por su parte al **Sindicato Profesional de Policía** le gustaría «que el mismo celo que han puesto los señores obispos en denunciar una situación como el tráfico de drogas, lo pusieran siempre con claridad y coraje en denunciar el fénomeno terrorista y que no silenciaran su voz ni hicieran declaraciones ambiguas, creando confusión entre la opinión pública». La **Unión Sindical de policía,** señala: «Lamentamos profundamente que puedan darse casos como los denunciados por los obispos y que por otra parte los responsables del Ministerio del Interior no hayan articulado mecanismos para que, incluso, no puedan existir sospechas de que estas actitudes personales y reducidas se den en el seno de las F.S.E.». No está de más recordar los casos de corrupción por drogas en los sindicatos citados (ver primera parte del artículo).

Un editorial de **El Pais** (23/11/84) cuyos editorialistas son poco sospechosos de leer **«La Puça»** y de ser antimilitaristas) señalaba que «la llamada de atención de la carta pastoral debiera ser suficiente para que el Ministerio del Interior pusiera en marcha, si tuviera la voluntad política precisa para hacerlo, sus propios mecanismos de investigación» en lugar de pedir pruebas a los obispos. Por su parte, el **Fiscal** especial declaró que «la pastoral podía ayudar positivamente en la lucha contra la droga». En su Memoria de 1984 señaló que «...el comercio clandestino de la

droga favorece la consolidación de redes criminales con poder económico insospechado, siempre dispuestas a poner a su servicio, mediante prácticas venales de la más variada especie, a cuantos niveles de la Administración sean útiles para sus propositos. Riesgo que entre nosotros se ha convertido ya, más de una vez, en lamentable y preocupante realidad».

CONCLUSIONES

1. La existencia y la preocupante dimensión de la corrupción relacionada con las drogas entre las F.S.E. es un **hecho reconocido** por numerosos sectores sociales (partidos políticos, prensa, Iglesia, ex-policías, especialistas en el tema de las drogodependencias, etc.). Es un **fenómeno internacional** que ha sido constatado entre las F.S.E. de diferentes países. Dicha corrupción se manifiesta en que miembros de las F.S.E. atacan a los usuarios y vendedores de poca monta y no a los mayores distribuidores y traficantes; mantienen a los delatores cooperativos y a testigos dándoles heroína, cocaína y otras drogas ilegales; roban y venden grandes cantidades de drogas confiscadas; atacan y procuran aniquilar a sus críticos; regularmente mienten a los medios informativos sobre sus propios logros y mienten a legisladores sobre las políticas que siguen y sobre sus necesidades presupuestarias (1).

2. Resulta muy **difícil estimar la magnitud de dicha corrupción** de las F.S.E. en el tráfico de drogas. No sabemos si las noticias encontradas corresponden a una realidad mayor o menor, sin embargo, la cantidad y el tipo de datos recogidos nos permiten sospechar de la existencia de personas y redes que se dedican sistemáticamente y en otros casos ocasionalmente al trafico de drogas.

3. **No parece existir una voluntad clara** (ni por parte del Gobierno ni por parte de la cúpula de las diferentes F.S.E.) **de acabar o disminuir con los casos de corrupción de este tipo.** Al contrario, los comentarios, denuncias y divulgación de estos casos de corrupción policial suponen en muchos casos un riesgo personal para quienes la realizan. Queda muy feo detener a los obispos vascos, por ejemplo; y además, no todos somos obispos vascos.

En los diferentes y recientes Planes contra las Drogas (a nivel estatal y autónomico) no hemos encontrado ninguna referencia a la necesidad de medidas de investigación de los casos de tráfico dentro de las F.S.E., lo cual nos parece una muestra más de la falta de voluntad política de las diferentes administraciones al no querer llegar hasta la raíz del problema.

4. Tal y como señalan muchos autores, una de las causas de esta corrupción policial relacionada con las drogas, sería la preponderancia que se da a los aspectos represivos del tráfico de drogas dentro de la política de prevención. **El remedio podría haberse convertido en causa coadyudante del mal.** Igualmente, la prohibición de determinadas drogas estimularía el tráfico de las mismas entre las F.S.E. y entre las mafias, siendo un sustanciosísimo negocio.

5. Es necesario una **labor de denuncia sistemática** y a todos los niveles de la existencia de casos de este tipo. Así como denunciar la **ideología dominante de la droga** que potencian las F.S.E. G. Jervis (2) define a dicha ideología con la siguientes características: «está establecida, difundida y hegemonizada por aquellos que no han tomado «droga» y que no saben ni siquiera con certeza que es lo que producen, no diferencian entre «ligeras» y «pesadas», no consideran droga ni al alcohol ni a los psicofármacos, sirven de hecho a los intereses del estado y del capital e incrementan la difusión de la heroína».

Shanti Andía

REFERENCIAS UTILIZADAS:

(1) **J. FORT: La sociedad adicta.** Ed. Laia. Barcelona 1984.

(2) G. JERVIS: **La ideología de la droga y la cuestión de las drogas ligeras.** Cuadernos Anagrama, Barcelona 1977.

(3) J. HENRY/L.LEGER: Los hombres se drogan. El Estado se fortalece. Ed. Laertas. Barcelona 1977.

(4) Numerosos artículos y noticias publicadas en el Estado Español en los últimos 6 años, en diferentes diarios y revistas.

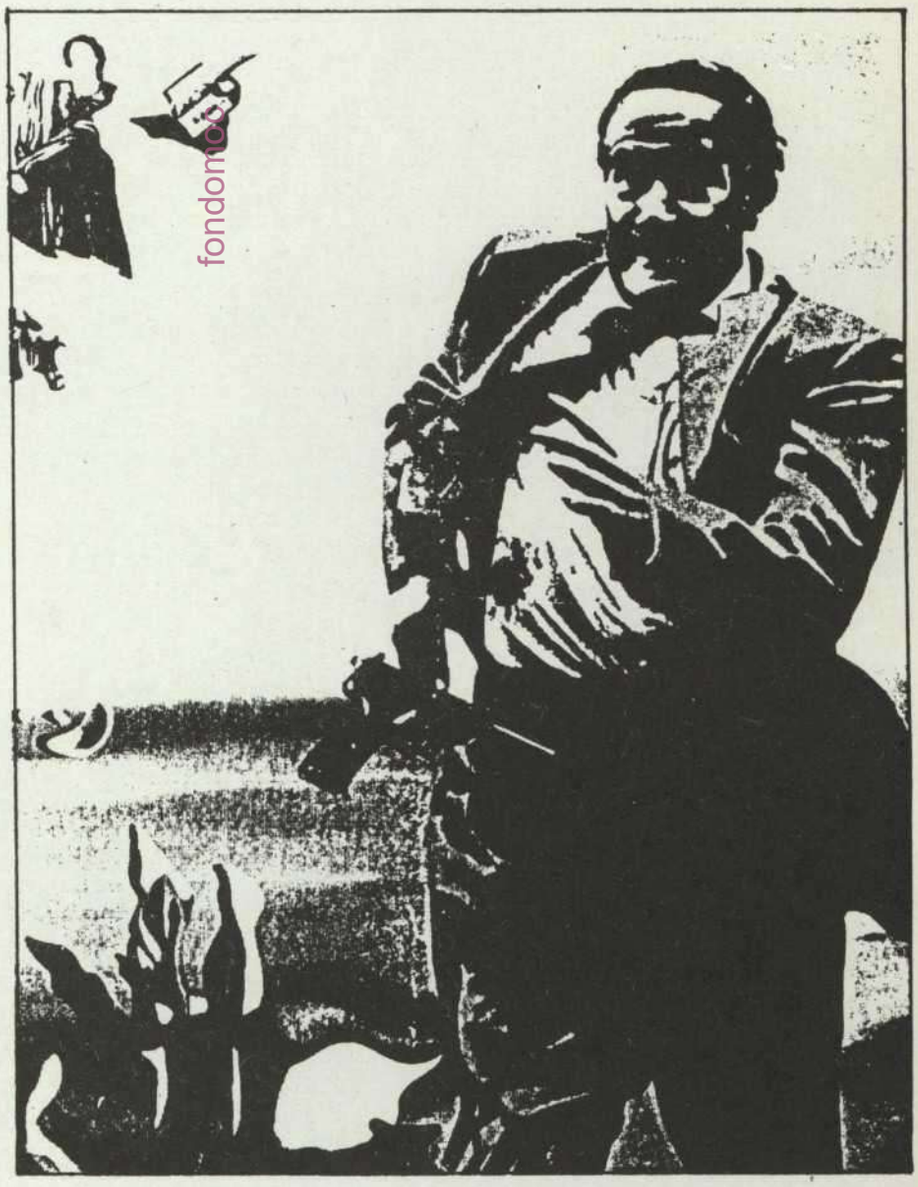

fondomoa

La recepta de la guerreta

El que els americans van aprendre del Vietnam

El 14 de gener de 1986 la doctrina de LIW (Low Intensity Warfare) va ser oficialment inaugurada, com a resposta d'Amèrica a l'amenaça del Tercer Món. Els padrins foren el ministre d'assumptes exteriors George Schultz i el ministre defensa Gaspar Weinberger.

En el marc d'un col·loqui de dues jornades a Fort McNair prop de Washington van explicar a un públic ben selecte com i per què Amèrica, de fa anys, es troba en un conflicte d'incalculables dimensions.

Weinberger va fer observar que, avui dia un de cada quatre països fa la guerra; gairebé sempre, aquesta guerra porta una màscara i pràcticament en tots els casos, darrere d'aquesta màscara s'amaga la Unió Soviètica o aquells que l'obedeixen». D'això resulta un estat de *«guerra permanent»* feta des dels països del Tercer Món contra els Estats Units. Aquesta és l'amenaça més directa per a la seguretat del Món lliure fins a finals d'aquest segle.

Aquesta guerra adopta les formes més diverses possibles. En tots els casos, però, té una intensitat menor que la dels atacs mutus convencionals de dos exèrcits de dos països. Per això, la descripció LIC (Low Intensity Conflict). Segons les paraules de Weinberger, conflictes d'aquest tipus són sobretot el terrorisme, la guerrilla i allò que la Unió Soviètica anomena guerres d'alliberament.

Des d'aquesta perspectiva, *«l'imperi del mal»* es presenta com l'instigador permanent rere les maquinacions de nacions terroristes com ara Nicaragua, Cuba, Iran, Corea del Nord i Líbia.

Segons un document del Pentàgon, els soviètics neguen públicament qualsevol connexió amb grups terroristes internacionals i amb accions de terror. En realitat, la Unió Soviètica dóna suport obertament les guerres d'alliberament nacional i les rebel·lions d'esquerra; aquest és un punt essencial de la seva política exterior. Els entrenaments per a la guerra de guerrilles, sabotatge, assassinats polítics, terror i espionatge tenen lloc en camps d'instrucció especial prop de Moscú i en altres llocs tot al llarg de la frontera de la Unió Soviètica.

El LIC és un problema polític-militar en un estat del Tercer Món que per motius polítics-ideològics i després de la mala experiència del Vietnam no es pot pas resoldre amb la tramessa massiva de tropes regulars dels Estats Units. *«Si hem d'incorporar les nostres tropes en un conflicte d'intensitat reduïda, llavors ja hem perdut la iniciativa estratègica»* recalquem els comandants Donald Moreli i Michael Ferguson.

Per això la reposta d'Amèrica a aquest dilema és una forma refinada i perfecta de la clàssica Counterinsurgency (contrainsurrecció). Més importants que els components militars ho són els polítics basats en la filosofia de John F. Kennedy de *«l'aliança per al progrès»*. A través de reformes, impuls econòmic, *«ajuda humanitària»* i altres al·licients materials s'ha d'atreure la població dels països en conflicte al costat del govern o grup recolzat pels Estat Units.

La població civil i no pas els grups armats esdevé el centre d'atenció d'aquesta estratègia.

La necessitat d'un concepte estratègic nou la van copsar primer que tot els

veterans del Vietnam. El seu representant més brillant és potser el coronel John Waghelstein del Army War College de Carlisle (Pennsylvania). Durant molt de temps els responsables americans s'havien concentrat massa en una possible *«defensa del perill soviètic a Europa»*, opina Waghelstein. *Segons el meu parer, això és equivocar-se de mig a mig. En un Low Intensity Conflict* —continua el coronel—, *els Estats Units han de tenir presents tres regles: aplicació limitada de les forces militars, establiment d'un control rigorós de la població i capacitat de dur a terme operacions antiterroristes.*

Alguns d'aquests conflictes tenen una importància secundària per als Estats Units. Altres, com ara Afganistan, Camboia, Angola, o les Filipines, justifiquen als ulls del govern de Reagan un compromís financier prou elevat; ara bé, la valoració del funcionament de les noves estratègies pot donar-la únicament la guerra d'Amèrica Central. Aquí hi ha dos models ideològics en joc. Al Salvador, cal que la *«democràcia»* instaurada per Washington sobrevisqui, mentre a Nicaragua *«un règim de terror marxista»* ha de ser debilitat gràcies a una pressió econòmica, política, i militar fins que sigui totalment derrotat pels lluitadors per la llibertat antisandinista o bé s'esfondri per si sol; això seria, per motius pedagògics, molt millor de cara a tota Amèrica Llatina.

La victòria militar no és cap dels dos casos a una proximitat tangible, tampoc és pas això el que busca. En el sentit pròpiament clàssic, és de fet impossible, opina el coronel Wagelstein. Una tropa de la guerrilla com ara el FMLN del Salvador no pot ésser mai definitivament vençuda d'un atac, ara, per mitjà d'una bona política de reformes i una guerra psicològica en la població es pot aïllar els rebels i, així fer-los progressivament inofensius.

Normalment les injeccions d'ajuda econòmica d'Amèrica no són suficients per a posar remei a les veritables causes del conflicte —pobresa, fam i repressió—. *«Però, allí on una pau estable és inassolible* —alliconà l'expert britànic en LIC Sir Robert Thompson a Fort McNair—, *un estat de guerra és millor que la derrota»*.

El govern americà ha fet seva aquesta saviesa. Mentre vagi funcionant, els planificadors confiaran en l'art de la guerra sense pèrdues pròpies. El que passarà quan la cosa ja no rutlli més no queda pas gens clar...

HORST BIEBER
DIE ZEIT, N 47, 14 Nov. 1986
TRADUCCIO: ASSUMPTA TERÉS

Rearme y militarismo

El ejército español está inmerso, desde hace ya algunos años, en en un costosísimo plan de rearme que se manifiesta en varios frentes: un aumento continuado del presupuesto militar de inversiones, compras supermillonarias de nuevos sistemas de armamento y, por último, la potenciación de la industria militar. Este proceso de rearme está inscrito dentro de la actual modernización y renovación de las Fuerzas Armadas.

En un artículo aparecido en «La Puça» n.º 41 analizábamos cuál era el sentido de la reforma y la modernización desarrolladas por el gobierno del PSOE. El objetivo de la reforma es modernizar operativamente un ejército que con los años se había quedado desfasado, pero sin que ello suponga modificar un ápice de su carácter reaccionario y militarista: modernizar sus medios sin cambiar el fondo del aparato militarista. En el presente artículo trataremos de explicar cuáles son las razones que mueven al actual ejecutivo para impulsar tan decididamente el rearme y el relanzamiento de la industria militar, así como cuáles son las consecuencias que comporta esta política.

fondomo

El fuerte incremento del gasto militar en el estado español no viene determinado por la existencia de un poderoso complejo militar-industrial con una dinámica propia que fuerce la carrera de armamentos y el gasto militar como es el caso norteamericano. El 80% de la industria militar española es pública, siendo propiedad del INI, o dependiente directamente de las FAS. A pesar de su volumen cada vez mayor, no tiene un peso relativo importante dentro de la economía española como el que pueda tener la industria militar americana; no llega siquiera al nivel de otros países europeos. Las principales razones de este desarrollo debemos buscarlas en el terreno político, en el militarismo, en su poder, en su presión efectiva sobre la sociedad civil, sobre la vida política y sobre los diferentes gobiernos que se han sucedido desde la muerte de Franco.

La política militar de los diferentes gobiernos ha sido una política de huida hacia adelante, realizada con mayor o menor fortuna. Ha sido una política que en ningún caso se ha planteado la depuración y saneamiento de las Fuerzas Armadas, para acabar con su pasado franquista, ni nada que pudiera menoscabar efectivamente el poder militar. Ha sido una política que ha buscado granjearse la confianza militar, o, cuando menos, no irritar a los militares más de lo que ya estaban con eso de la democracia, los partidos, las autonomías, etc, etc...

PAGAR LA MODERNIZACION

Pero al mismo tiempo, a finales de los años 70, la situación material del ejército en cuanto a medios, organización, plantillas,... era una situación digamos que tercermundista, no acorde con un estado capitalista que es la undécima potencia industrial del planeta (aunque esto suene a guasa, es cierto). La última modernización militar fue realizada en 1965. Era, por tanto, completamente necesario acometer una nueva modernización de las FAS. La única vía por la que los gobiernos de UCD podían actuar era por la de incrementar el gasto militar para renovar un armamento y material completamente obsoleto. Cualquier otro tipo de reforma encaminada a reducir los efectivos de un cuerpo de profesionales sobredimensionado, modificar la organización militar u otras aventuras similares sólo podía acarrear el aumento de la desconfianza militar.

Los gobiernos de Suárez aumentaron las inversiones militares. Rodríguez Sahagún, el primer ministro civil de Defensa de la monarquía, comenzó el relanzamiento de la industria militar y Alberto Oliart, el titular del ramo en la época de Calvo Sotelo, llevó a las Cortes en la primavera de 1982, en plena resaca del golpe de estado del 23-F y con la aún reciente adhesión de España a la OTAN, la **Ley de Dotaciones Presupuestarios para las Fuerzas Armadas.** Esta ley fijaba el crecimiento de las inversiones militares durante ocho años con el objetivo de poder planificar el proceso de rearme a medio plazo, de forma que éste no pudiera verse afectado por imprevisibles vaivenes políticos.

Narcís Serra ha continuado la política empezada por sus antecesores. La Ley de Dotaciones Presupuestarias sigue aplicándose, sigue desarrollando la industria militar, crecen las compras de armamento, aumentan las exportaciones de armas y se está llevando a la práctica la modernización de las FAS que comenzó a diseñarse en tiempos de Rodríguez Sahagún y Alberto Oliart.

LA INDUSTRIA MILITAR, ÚNICA VÍA

El desarrollo de la Industria Militar ha sido, prácticamente, el único campo en que los ministros «civiles» de Defensa podían hacer política y con ello demostrar sus «capacidades» al poder militar. La política de nombramientos, ascensos, PLAN META, ley de Plantillas, reforma de las FAS,... en definitiva, todos los temas importantes han estado y están bajo la iniciativa militar. Resultando, pues, a los sucesivos gobiernos prácticamente imposible entrar en estos terrenos con iniciativas propias que contradijeran la voluntad militar. Pero

PSOE, necesitan demostrar al militarismo que estan en la misma onda, en el mismo discurso ideológico del nacionalismo español, que tiene los mismos ideales «patrióticos». Por tanto, en la práctica, el único campo que les queda libre para mostrar su patriotismo sin inmiscuirse excesivamente en las «competencias» del poder militar era el terreno del rearme y el desarrollo de la industria militar. Y aún así, esta política no ha dejado de originar fricciones. El hecho de quitar a cada uno de los tres ejércitos sus competencias exclusivas en la compras militares, los retrasos producidos en las adquisiciones para lograr opciones de compra o fabricación más ventajosas para el desarrollo de la industria militar propia, han originado protestas y descontentos.

Pero el gobierno socialista no sólo da la imagen de asumir el discurso nacionalista español sino que en realidad lo asume y lo comparte. Su único problema es hacer esto evidente a los militares.

OTAN Y REARME

La entrada del estado español en la OTAN vino determinada por la necesidad de fortalecer y revitalizar la Alianza en un momento en que Estados Unidos entraba de lleno en lo que ya llama Segunda Guerra Fría. Pero esta entrada tenía también un papel doméstico. No es casual que el anuncio se produjera a los pocos días del golpe de estado del 23-F. Se esperaba que la entrada en la OTAN, y su permanencia en ella, sería un factor que permitiera desviar la atención de los militares hacia actividades más alejadas del golpismo. La pertenencia a la OTAN ha tenido también una clara repercusión en el proceso de rearme español. A partir de 1982, Estados Unidos, en un momento en que estaba reduciendo su propio presupuesto militar, presionó a todos sus aliados europeos para que aumentaran sus presupuestos por encima de un 3% real, es decir, por encima de la inflación, para aumentar las fuerzas convencionales como materialización de las nuevas doctrinas estratégicas de la «respuesta flexible» y de «Air-Land-Battle» y repartir más proporcionalmente el costo del «esfuerzo defensivo».

El Estado Español, aunque todavía tuviera pendiente el Referéndum, no ha permanecido ajeno a esta presión. Es más, los programas de adquisición de armamento españoles coinciden con las sugerencias realizadas por la OTAN a finales de 1982. La OTAN, al asignar al estado español un papel específico en la Alianza, actúa de motor del rearme, situándolo en la perspectiva de sus necesidades. En un estudio realizado en aquellas fechas, la OTAN señalaba cuáles eran las prioridades que debían tener las Fuerzas Armadas españolas. Resumiéndolas, éstas son: dotar a los buques de misiles superficie/superficie, construir un buque de suministro, mejorar los sistemas de detección de submarinos, ampliar el número de aviones dedicados a patrullaje marítimo, mejorar la red de alerta en el norte de Europa, reforzar la defensa de Canarias, adquirir misiles antiáreos y anticarro y disponer de una unidad acorazada dotada con material sofisticado que pudiera desplazarse a un frente europeo. Todas y cada una de estas recomendaciones se han traducido en programas concretos de adquisición y fabricación de armamento que se están realizando en estos años.

LAS TECNOFALACIAS DEL PSOE

Para la sociedad civil, el PSOE desarrolla toda una línea de argumentación. Los tecnócratas socialistas argumentan que la inversión en industria militar es una vía de lucha contra el paro y la crisis, que el desarrollo de la industria militar combinado con una acertada política de compras es un motor de renovación tecnológica y una forma de acceder a las tecnologías emergentes, una forma de apuntarse al carro del progreso y la modernidad. Pero mienten en

COMPRAR PARA PODER VENDER

La política de armamento que está siguiendo el PSOE no es nueva. Arranca de los tiempos en que Rodríguez Sahagún era el ministro de Defensa de Adolfo Suárez. Rodríguez Sahagún tomará como tarea prioritaria, por no decir exclusiva, el relanzamiento de la Industria Militar. En su informe 1/79 señalaba, entre otros temas, lo que tendría que ser la política de armamento de la FAS. Esta se resumía en tres puntos: 1) Unificar la política de armamento y material de los tres ejércitos; 2) impulsar la industria militar, y 3) en las compras al exterior tratar de obtener fórmulas de cofabricación o, cuando menos, contrapartidas tecnológicas, industriales o comerciales. Para ello se creaba la Dirección General de Armamento y Material (DGAM), dependiendo directamente del Ministerio. Cabe recordar que hasta ese momento cada uno de los tres ejércitos (Tierra, Mar y Aire) decidía por su cuenta las compras que efectuaba.

El siguiente ministro, Alberto Oliart, seguirá en la brecha y fruto de la derechización resultante del golpe de estado del 23-F se presentará en las Cortes la LEY DE DOTACIONES PRESUPUESTARIAS PARA LAS FAS. El objetivo de esta ley es poder planificar el proceso de rearme a medio plazo, de 1983 a 1990, sin que pueda verse afectado por imprevisibles vaivenes políticos. La ley prevé un gasto para todo el período de 2'1 billones de ptas —pesetas de 1982— y un incremento mínimo en términos reales del 4'43%, ajustándose a los cambios en la paridad del dólar, del presupuesto de inversión del Ministerio de Defensa. Entre 1982-85 el crecimiento, en términos reales, de las inversiones militares ha sido del 7'37%, casi 3 puntos más de lo señalado en la Ley. Para su aprobación contó con el voto favorable del PSOE y el PCE. Este último argumentó que la consolidación de la democracia exigía no irritar a los militares.

Narcís Serra ha seguido el mismo trabajo iniciado por sus antecesores. Ha seguido manteniendo un fuerte aumento de las inversiones reales en Defensa. La potenciación de la industria de armamento sigue siendo una tarea de primer orden del gobierno y como tal está recogida en el Plan Estratégico Conjunto.

La política de armamento tiene varios ejes y su objetivo es impulsar la Industria Militar y la adquisición de tecnología militar. Estos son:

— Estimular el desarrollo y fabricación propia de armamento, con el objetivo de que en 1990 el 90% de las compras de material se efectúe a empresas españolas.

— La política de compras está unificada en la DGAM, lo que permite una mayor racionalidad.

— Se reestructura la CADAM, Comisión Asesora de Armamento y Material, formada por asociaciones profesionales y empresariales del sector de defensa para vincular, a través del ministerio, las FAS con la realidad y potencia industrial del estado.

— En las compras al exterior se busca la contrapartida, pudiendo adoptar ésta varias modalidades: a) **Coproducción.** El estado se pone de acuerdo con otros países para desarrollar y fabricar determinado sistema de armamentos. En esta modalidad entra el proyecto del futuro Avión de Combate Europeo, el proyecto «Fragata OTAN para los 90», o el nuevo carro de combate LIN-

ambos extremos: está ampliamente demostrado que las mismas inversiones en sectores civiles serían capaces de generar muchos más puestos de trabajo, y, por otra parte, la industria militar no es necesaria para la renovación tecnológica. Ahí está el caso del Japón que no ha necesitado de ella para situarse en la vanguardia tecnológica. Por otro lado, tenemos que desconfiar de la clase de progreso que puedan reportarnos tecnologías desarrolladas para usos militares, que sólo pueden contribuir a una mayor militarización de la sociedad. En todo caso, ésta es la vía que ellos escogen para desarrollar el capitalismo español, acorde con su política de neoliberalismo económico, recorte de los gastos sociales y depauperización de la clase obrera.

LAS CONSECUENCIAS DEL REARME MILITARISTA

Pero no se trata aquí solamente de denunciar las razones que mueven al rearme y el desarrollo de la Industria Militar. Esta política tiene unas graves consecuencias:

1. Se refuerza el militarismo.

La política armamentista del actual gobierno sólo consigue seguir alimentando el militarismo. Lejos de haberle puesto coto, se cede ante él y sus aspiraciones son llevadas a la práctica. El rearme, la modernización y la entrada en la OTAN han sido presentadas como elementos que contribuían a eliminar el peligro golpista. Si bien es cierto que hoy el peligro golpista no es un peligro inmediato, como podía serlo en los años 1981 y 82, también lo es que continúan las presiones políticas militaristas al tiempo que aumenta la arrogancia militar. Hoy, la efectividad de sus presiones no se sustenta en una amenaza de golpe de estado, sino que simplemente necesitan decir: «esto nos gusta y eso no», «tienen que hacer esto» o «no hagan eso que nos podemos irritar» para que surtan efecto. Y aunque formalmente al analizar cada incidente militar pueda parecer que no ha conseguido sus objetivos, o que ha sido una simple pataleta, cada incidente consigue reforzar el militarismo y presiona efectivamente sobre la política gubernamental.

El hecho de que hoy no pese una amenaza golpista real no quiere decir que este peligro haya sido eliminado. El militarismo se crece y en cualquier momento en que el partido militar lo estimara conveniente se pondría fácilmente en marcha la maquinaria golpista.

Un repaso a los principales incidentes militares ocurridos sólo en el pasado año es demostrativo de las presiones, desplantes y arrogancia del militarismo (ver cuadro UN AÑO DE ARROGANCIA MILITAR).

2. La exportación de armamento es consustancial al desarrollo de la Industria Militar.

La exportación es completamente nécesaria para poder desarrollar una Industria Militar con una dimensión adecuada y para que a la vez sea mínimamente rentable. España ocupa el 8º lugar en la tabla de exportadores de armas.

Se vende a países en guerra, incluso a países enfrentados entre sí. Se han vendido cañones y helicópteros a Irán y a Irak. En estos momentos cabe preguntar cuántos de los centenares de miles de muertos de la absurda guerra del Golfo corresponde anotar en la cuenta del gobierno socialista que ha autorizado dichas ventas.

Se vende a dictaduras, como la chilena, material antidisturbios y contraguerrilla. Se vende a Sudáfrica pistolas, fusiles y municiones para defender la sacrosanta propiedad privada blanca.

Fondos presupuestarios asignados a la «humanitaria» Ayuda al Desarrollo son utilizados para refinanciar la deuda de Egipto con el estado español causada por lo que en el momento se denominó el contrato de venta de armas del siglo.

Se vende a Marruecos. En diciembre pasado se formalizó un contrato por 30.000 millones de ptas. La venta incluía 4 o 5.000 camiones y tanquetas PEGASO, 1.500 Land Rovers, equipos de visión nocturna y radioteléfonos. Esta venta se presentó como una hábil maniobra para tener controlada la capacidad operativa del ejército alauita, pero Hasan no quiere este material para una hipotética invasión de la península, sino para la actual guerra del desierto contra el F. POLISARIO, antaño reconocido por el PSOE.

Recientemente, el Ministro de Asuntos Exteriores, Fernández Ordoñez, refiriéndose a la exportación de armas, declaraba cínicamente: «Desde luego, como criterio general no está el de si un país es democrático o no; se sigue un criterio más pragmático».

Es el negocio de la muerte y a través de él se sostiene a regímenes y se ayuda a masacrar a los pueblos que luchan por su liberación.

3. Aumento del gasto militar en detrimendo del los gastos sociales.

El costosísimo proceso de rearme va acompañado de una política económica neoliberal basada en el recorte de los gastos sociales. Mientras se mantiene el elevado gasto militar, se recortan las pensiones y el subsidio de desempleo, disminuyen los gastos en sanidad y enseñanza.

El armamento no sólo lo pagamos a través del presupuesto militar. El sector público militar-industrial tiene unos resultados empresariales negativos. De 1980 a 1984, los resultados de las tres principales empresas del sector, CASA, Bazán y Santa Bárbara, arrojaron, en conjunto, 37.000 millones de ptas de pérdidas frente a unos raquíticos beneficios de 2.300 millones. Sólo en 1984, y esto es significativo del progresivo ni-

CE; b) **Fabricación bajo licencia.** Consiste en la compra parcial de una tecnología para fabricar un producto concreto bajo licencia por un número determinado de unidades y fines específicos. Este es el caso de la fabricación en España del carro de combate francés AMX-30, los submarinos Delfín S-60 y los aviones F-5A. Y c) **compensaciones.** Se compran armas pero no se pagan con dinero sino con el pago compensado en productos que reviertan en la propia industria. Es el caso del programa FACA, la compra de los F-18.

— Se han aumentado los presupuestos de Investigación y Desarrollo (I+D) en defensa. De los 400 millones presupuestados para 1980 se ha pasado a los 15.500 para 1987. El desarrollo armamentista se convierte en un motor del desarrollo tecnológico. Se vincula la FAS con la Universidad a través de jornadas específicas y convenios de cooperación.

— Se estimula la exportación de armas para que la Industria Militar sea mínimamente rentable. El ministro, el gobierno y el rey se convierten en unos agresivos vendedores.

fondomoc

UN AÑO DE ARROGANCIA MILITAR

Los principales incidentes militares que han trascendido a la opinión pública durante 1986 han sido, cronológicamente, los siguientes:

• En marzo, el Teniente General Yrayzoz dimite airadamente en protesta por la política de nombramientos militares. Posteriormente varios Coroneles imitarán su ejemplo.

• En abril es destituido el Coronel Jefe de la prisión militar de Figueres por invitar a Tejero a una comida. En ese mismo mes aparecen los panfletos dirigidos a militares firmados por «El Director», incitando al golpismo, los indicios señalan como responsable al Coronel Crespo Cruspinera, del 27-O, y a Pardo Zancada, del 23-F.

• En mayo es detenido el Col. CARLOS DE MEER, acusado de «conspiración para la rebelión». Es arrestado el jefe de la prisión militar de Alcalá de Henares por permitir que Carlos de Meer abusará del teléfono.

• En agosto se producen presiones de altos jefes militares emplazando a Felipe González para llegar a medidas drásticas con Euskadi, amparándose en el art. 8 de la Constitución. Ya que lo de Euskadi —argumenta— es una guerra, una insurrección generalizada que amenaza la unidad de España, debe ser un tema tratado exclusivamente por el ejército.

• En octubre, Andrés Cassinello, Jefe del E.M. de la Guardia Civil, se descuelga con una soez carta atacando a políticos y periodistas. Es destituido para ser nombrado, a los pocos días, Comandante General de Ceuta.

• En noviembre se divulgan los «estados de opinión» de la División Acorazada Brunete y de la Brigada Paracaidística. El ministro había pedido algún estado de opinión **monográfico** sobre el tema de la UMD. Aquéllos, en un lenguaje muy duro, critican la política antiterrorista del Gobierno, lo de la UMD y llegan a pedir abiertamente que se presione al Gobierno para impedir que se coloque a un civil al frente de la Guardia Civil.

En el Consejo Superior del Ejército, también en noviembre, seis capitanes generales y tres de los 4 miembros de la JUJEM se oponen al reingreso en las FAS de los expulsados de la UMD. El Capitán General de Catalunya, Rodríguez Ventosa, dimite violentamente como rechazo a esta política.

• En diciembre salen en libertad provisional Luis Muñoz Gutiérrez y José Crespo Cruspinera, condenados por el intento del golpe 27-O. En la práctica es una contrapartida moral a lo de la UMD. En los próximos meses comenzarán a tramitarse indultos para varios de los golpistas del 23-F y como plato fuerte se prevé para el próximo verano la excarcelación de Miláns del Bosch y Alfonso Armada.

vel de pérdidas, y habiendo cubierto con creces todos los contratos previsto, perdieron en conjunto 17.750 millones. Por descontado que estas pérdidas son cubiertas por el estado con el bolsillo de todos los ciudadanos.

de los contratos de compra. A título de ejemplo podemos citar el programa FACA. El coste de la compra de aviones americanos F-18 se fijó en 300.000 millones de ptas, pero no se ha dicho que ahora, para armarlos y que no sean sólo avionetas de paseo, será preciso gastar otros 300.000 millones como mínimo.

4. El militarismo marca el desarrollo científico y tecnológico.

La carrera de armamentos se ha convertido en uno de los principales ejes de renovación tecnológica y científica. La Guerra de las Galaxias es hoy la máxima expresión del papel decisivo que tiene el armamentismo en el desarrollo científico. El estado español persigue apuntarse a este carro y ha escogido también la vía militar. Pero el progreso tecnológico no es un progreso abstracto, es el progreso de los sistemas de armamento, de tecnologías que aumentarán el control social, de aumento de la explotación. Este progreso va destinando a fortalecer el capitalismo y reproducirá y aumentará las injustas relaciones que se dan en el sistema actual.

5. Aumento del control social y militarización de la clase obrera.

La primera exigencia de Estados Unidos para permitir la instalación de la ATT en la península y el trasvase de las nuevas tecnologías fue la incorporación del estado español al COCOM para controlar que las tecnologías militares y las civiles susceptibles de usos militares no se reexportaran a países del Este.

La segunda experiencia ha sido producto del ingreso en la OTAN. Los países de la Alianza han exigido al estado español un riguroso plan de «Seguridad Industrial». Esto significa proteger todo tipo de información clasificada relacionada con el proceso industrial de las armas avanzadas fabricadas aquí. Para ello, el CESID ya ha creado su división de contrainteligencia industrial, en estrecho contacto con la Dirección General de Armamento y Material (DGAM).

Las fábricas militares se convierten en una especie de campos de concentración, rigurosamente vigilados y protegidos con toda clase de medios, incluso de los propios trabajadores. Los obreros y obreras son rigurosamente controlados, se investiga el estado de sus cuentas bancarias, antecedentes políticos o sociales, costumbres, amistades, ideología. En las empresas de producción mixta, civil y militar, se trata de separar a los trabajadores de una u otra rama no sólo físicamente sino también por las condiciones laborales, ofreciendo mejores condiciones a los de la rama militar. El objetivo es eliminar cualquier tipo de conflictividad laboral y de actividad sindical. Más burdamente, el ministerio ha pasado unos cuestionarios a los trabajadores del sector militar público, el cuestionario MSI-02, para controlarlos ideológicamente. Ante la denuncia de estos cuestionarios, el ministerio ha manifestado que su contestación es voluntaria aunque queda claro lo que puede pasarles a los que «voluntariamente» no quieran contestarlos. Indirectamente, vuelve a fomentarse el anticomunismo. Un diputado de Coalición Popular preguntó, en la pasada legislatura, porqué en una conocida empresa aeronáutica tres obreros prosoviéticos eran miembros del Comité de empresa.

Todo este cuadro configura un negro panorama ante el cual el movimiento antimilitarista y por la paz tiene un reto: esforzar su imaginación y actividad para responder con éxito a todos y cada uno de los aspectos planteados.

Tomàs Gisbert

fondomoc

No hay PERDÓN para los militares

En numerosas ocasiones hemos de lamentarnos de los fallidos intentos que, aquí y allá, emprendemos contra la instalación de nuevos acuartelamientos militares. En la mayoría de las ocasiones, el Ministerio de Defensa acaba saliéndose con la suya y consigue sus propósitos de introducir sus tropas e instrumentos de guerra en lo que hasta entonces habían sido espacios naturales, reservados para el goce y disfrute del personal y/o para el trabajo agrícola. El caso de la sierra del Perdón, en las cercanías de Iruñea, afortunadamente parece que va a ser ganado, en cambio, por los habitantes de la zona y no por las huestes del Narciso. Veamos sucintamente la historia.

fondosmovi

Antecedentes

De resultas de la aplicación del Plan de Modernización del Ejército de Tierra (META) en Navarra, el Ministerio de Defensa decidió trasladar el batallón de Cazadores de Montaña Montejurra, con sede en Estella, a Aizoáin —cuartel en las afueras de Iruñea—, con el fin, según ellos, de agruparlo con el otro batallón que conforma el Regimiento «América 66». El ayuntamiento de Estella —excepto HB— solicita, al conocer los deseos de los militares, que este traslado no se lleve a efecto, aduciendo los perjuicios económicos que para la ciudad supondría la salida del batallón; la historia de casi siempre en poblaciones pequeño-medianas con un importante contingente «consumidor», en este caso de 800 militares. Sobra decir que los organismos populares estelleses criticaron duramente la actitud del consistorio.

El Ministerio de Defensa, atendiendo el deseo del ayuntamiento estellés, solicita al Gobierno de Navarra (PSOE) que le busque un emplazamiento que, situado entre Estella e Iruñea, sirva para construir en él un nuevo cuartel donde agrupar a las unidades ahora instaladas en las dos ciudades. El ejecutivo navarro, solícito a los deseos de los militares, como buenos psocialistas, ofrece dos posibles ubicaciones para el futuro cuartel. Finalmente, y tras inspeccionar las dos zonas propuestas al propio Capitán General de la V Región Militar, se escoge la finca Francoandía, en la sierra del Perdón, como emplazamiento idóneo.

La reacción de los pueblos

Nada más conocerse la intención de los militares, los pueblos afectados comienzan a expresar su protesta por esta decisión, a la vez que se organizan para hacerle frente. En primer lugar, se forma una «Coordinadora de pueblos afectados por las instalaciones militares en El Perdón», compuesta entre otros, por los representantes municipales de los 32 pueblos y concejos de la zona. A partir de este momento, será esta Coordinadora la dinamizadora de las movilizaciones contra la militarización del Perdón. Sus primeros pasos serán la recogida de firmas, la colocación de pancartas, publicación de boletines informativos y pegatinas... Asimismo, se solicita una entrevista con el presidente Urralburu —todavía hoy sin conceder—, y se pide el posicionamiento oficial de los consistorios de los 32 pueblos y concejos afectados.

Rápidamente, estos 32 ayuntamientos se posicionan en contra del cuartel —en muchos de ellos por unanimidad—, a la vez que los periódicos locales hacen hueco a multitud de artículos y «Cartas al Director» de protesta; el cuartel comienza a ser tema de debate en toda Navarra, con pronunciamientos públicos de partidos, sindicatos, organismos populares, preguntas parlamentarias al gobierno navarro y central... El referéndum de la OTAN —donde aquí salió NO— era todavía muy reciente, por lo que la sensibilidad hacia estos temas estaba aún muy «fresca».

El 15 de Junio se organiza la primera movilización, una marcha a la propia finca de Francoandía, donde se celebran distintos actos festivos y reivindicativos. El 5 de Julio, unos cientos de vecinos de los pueblos se desplazan hasta el centro de Iruñea con un rebaño de ovejas —«ovejas sí, militares no».

Las razones

Hacemos aquí un alto para explicar las razones esgrimidas por la citada «Coordinadora de pueblos afectados».

El Ministerio de Defensa insiste en que se trata de un simple cuartel para agrupar los efectivos de los ahora existentes en Estella e Iruñea, de acuerdo con la política de sacar sus unidades fuera de los núcleos de población.

Los pueblos afectados rechazan esta versión y califican al cuartel de superbase de la OTAN. Recuerdan el papel asignado a la zona del Pirineo Occiden-

tal, en orden a taponar esta posible puerta de entrada a la Península de las fuerzas del Pacto de Varsovia. Indican que no se creen que sólo vaya a albergar a los casi 2.000 soldados que hoy se encuentran en Estella e Iruñea, dada la desmesurada extensión de la finca —630 Has. = 6.300.000 m^2.— que con sus zonas de seguridad próxima y lejana se acerca a los 20.000.000 de metros cuadrados. Apoyan su versión en la cercanía del aeropuerto de Noáin —contemplado en los planes de la

OTAN—; la posible utilización de las cercanas y abandonadas galerías subterráneas de explotación de potasa para almacenamiento de armas y residuos atómicos. La sospechosa mejora de las comunicaciones con la frontera, lo cual podría responder al papel de facilitar el rápido traslado de efectivos militares a la misma y a Centroeuropa en caso de conflicto. De todos modos, aclarar que estas sospechas —que no tienen en absoluto nada de imaginarias— nacen del mutismo informativo que las autoridades guardan respecto al proyecto.

Junto a esta preocupación sobre el papel del planeado cuartel, razonan su oposición en criterios conservacionistas y ecológicos: cambio brutal en la vida de estos pequeños pueblos, aumentos de la inseguridad por la utilización de armas de fuego y el mayor tráfico viario, daño ecológico en la flora y la fauna, privatización de lo que en su momento se consideró, por el propio Gobierno de Navarra, como parque natural para disfrute de la Comarca de Iruñea, etc.

Simultáneamente, alegan el desprecio a la autonomía municipal que supone la actitud de Urralburu al no consultarles ni siquiera concederles una entrevista.

Fuertes movilizaciones

Prosiguiendo con la campaña de movilizaciones contra el cuartel, el verano fue aprovechado por los pueblos para dedicar un día de sus respectivas fiestas patronales al tema, con exposiciones de paneles informativos y carteles, visionado de vídeos y reivindicación festiva de la zona como parque natural.

Pasado el verano, la «Coordinadora de pueblos afectados» decide rebasar el marco de su entorno, para lo cual inicia una campña que involucrará, directamente ya, a toda Navarra. Esta consiste, en sus acciones más importantes, en el envío de información a todas las entidades locales de la provincia, para que éstas apoyen mediante mociones la lucha de la coordinadora y, especialmente, en una manifestación celebrada en Iruñea, el 23 de Noviembre pasado. Las dos acciones resultan exitosas: en el primer caso, son numerosos los ayuntamientos que apoyan la moción y, en el segundo, unas 6.000 personas —cifra importante para Iruñea— participan en la manifestación.

El tema, pues, pasa a convertirse definitivamente en uno de los de máxima actualidad en la vida política y social de Navarra, lo cual, si consideramos que no estamos en Soria —con perdón—, es significativo respecto a la importancia cobrada por el dichoso —sic— supercuartel.

El Gobierno de Navarra da la cara

Días después de la manifestación, el presidente Urralburu comparece, a petición del PDP, ante el Parlamento de Navarra para explicar la postura de su Gobierno.

Urrabulru califica de mentiras las sospechas de la coordinadora respecto al verdadero papel del cuartel, insistiendo en que se trata de un mero traslado de unidades. De todos modos, su Gobierno sigue considerando —así como el Ministerio de Defensa— que Francoandía sería el mejor emplazamiento. Por otra parte, acusa a la coordinadora de ser manipulada desde «despacho o sedes de partidos que todos conocemos», como si una nueva conjura judeo-masónica, ahora contra la modernidad, cabalgase de nuevo.

Finalmente, y esto es lo importante, insinuó que, de persistir la oposición al cuartel, el Ministerio de Defensa optaría por agrupar las tropas en Alzoáin, olvidándose de la finca de Francoandía. Evidentemente, se empezaba a dar marcha atrás al proyecto: la primera victoria caía de nuestro lado.

Las claves del éxito

Sin descartar que el Ministerio de Defensa decida finalmente acometer su proyecto, cabe considerar lo realizado hasta hora como un éxito, siendo conveniente analizar cuáles han podido ser las claves del mismo.

Yo las dividiría en la oposición que encontró el ministerio en dos esferas diferentes, aunque relacionadas: el masivo rechazo de los pueblos afectados y la

falta de apoyo al Gobierno de Navarra por parte del resto de grupos políticos.

Empezando por lo segundo, ningún grupo político —incluido el PSOE partido— se mojó para apoyar el cuartel; es más, distintos partidos de la derecha saltaron a la arena pública criticando y pidiendo explicaciones sobre el proyecto. Tuvieron buen cuidado, lógicamente, en no confundirse con los «radicales» que llevábamos el peso de la campaña anticuartel en Iruñea. Así pues, el Gobierno de Navarra se quedó más solo que la una, y no hay que olvidar que en mayo o junio se celebrarán elecciones autonómicas en Navarra. Me parece que, por una vez, las elecciones han servido para algo: a unos para criticar electoralistamente a la Diputación, a ésta para no perder sus buenos votos; a nosotros, para que no instalen el cuartel.

La clave del rollo —que a su vez provocó la anterior— estuvo en el masivo rechazo de los pueblos afectados citado antes. Esta oposición no radicó, como en muchas otras ocasiones, en «grupos minoritarios de concienciados», sino que abarcó al conjunto de los paisanos. Con decir que no hubo un solo ayuntamiento, un solo concejal, ni siquiera un solo vecino que pidiese públicamente el cuartel, queda todo dicho. Las promesas de los militares en el sentido de que la vida económica de la comarca se relanzaría, de que la zona no sufriría deterioro ecológico alguno, etc. no hicieron ninguna mella.

Las motivaciones de los pueblos afectados radicaban fundamentalmente en términos conservacionistas, tanto del medio ambiente como de su tradicional y tranquilo modo de vida. Más que argumentos estrictamente antimilitaristas, utilizaban —no podía ser de otro modo, si se deseaba la unanimidad conseguida, tratándose de un medio rural y no urbano— otros de defensa de la comunidad tradicional, la cual se vería irremediablemente destruida con la entrada de un elemento ajeno a la misma. De todos modos, y es positivo, a medida que transcurría la campaña, se pudo obsevar una evolución hacia la adopción de temas antimilitaristas. Se empezó a sacar a colación más a menudo la OTAN, los slogans hacían más hincapié en la crítica al ejército, la negativa a la guerra, a la paz... buena prueba de ello son unos versos muy majos, que los tendreis aquí al lado, leídos al final de la manifestación del 23 de Noviembre.

Hay que felicitar a la «Coordinadora de pueblos afectados», dinamizadora de toda la campaña. Su actuación fue

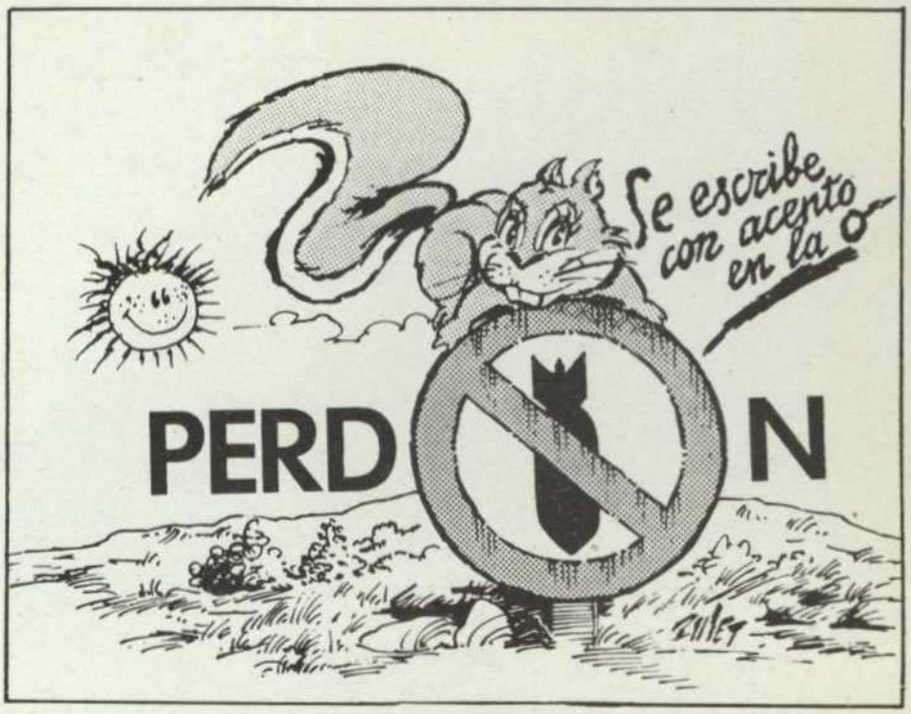

ejemplar desde el primer momento. Primero, informaron y organizaron a sus pueblos; cuidaron en todo momento de hacerse con toda la información posible sobre el tema, para así fundamentar sus razonamientos; emprendieron una eficaz campaña de prensa, consiguiendo el objetivo de hacer partícipes a gran parte de los navarros del problema, atrayéndose las simpatías de una gran mayoría. Llegado el momento, ya se ha dicho, conectaron con las organizaciones majas de Iruñea, para que éstas les prepararamos la manifestación del 23 de Noviembre, incrustándose la lucha así en el ambiente, evidentemente más radical, de la ciudad. En resumen, fué un acierto el que fuese esta Coordinadora asamblearia la que llevase el peso del cotarro, y no que éste fuese protagonizado por partidos u otras organizaciones.

Hay que hacer un pequeño reparo, no obstante, sobre el hecho de que no se ligase la oposición al cuartel en Francoaindía con la también necesaria oposición a los de Estella y Aizoáin, siendo así que el ministerio y el Gobierno de Navarra argüían que estábamos ante un traslado. Pudo haber llegado a parecer que estábamos exclusivamente contra el traslado, y no contra la propia existencia de cuarteles. De todos modos, la responsabilidad de que así fuese hay que achacársela más a nosotros —antimilitaristas, ecologistas, etc.— que a la Coordinadora, imposibilitada de meterse en mayores fregados.

Para acabar ya, se podría plantear la hipótesis de si esta Coordinadora hubiéra sido capaz de mantener la unidad de sus pueblos, en el caso de que el Narciso y el arcángel Gabriel hubieran persistido en sus trece; hasta donde habrían estado dispuestos a llegar en la radicalidad de sus acciones, sin quebrarse por ello la masividad de las mismas. Esperemos que no tenga que comprobarse jamás la hipótesis, ya que eso sería señal de que, esta vez sí, y que sirva de precedente, hemos ganado. Por si acaso, atentos, que las fuerzas del mal acechan, que dijo aquél.

Carlos Bidegain (Miembro del Grupo Antimilitarista de Iruñea — Movimiento de objeción de conciencia)

Coplas cantadas por Fermín Valencia al término de la manifestación anticuartel en Francoaindía:

esos buitres mensajeros
de laureadas y claveles
nos quieren traer la paz
prisionera de cuarteles
(...)
donden cantan ruiseñores
van a traer cañones,
donden duermen las ovejas
van a vivir los ladrones
(...)
Francoaindía, Francoaindía,
te rondan los enemigos,
te venden los esquiroles
y te defienden los amigos
(...)
malditos de muerte verde
malditos de guerra negra
no pisaréis nuestros montes
no pisaréis nuestras tierras

fondomoros

PEDRO Y PICO
PICO Y VENA
DERECHA!
IZQUIERDA!
IZQUIERDA DERECHA IZQUIERDA!!
ATENTA LA COMPAÑIA! AHORA TOCAREMOS AQUELLA QUE DICE POM! POM! PLOF! TARARI! POM! POMPORROMPON!
CAPITO?
A LA UAN... A LA TU... A LA UAN TU, TRI...
YO SOY UNO MAAAS... QUE A MI GENERAAAL... LE QUIERO CURRAAAR!!
VOY EN ESCUADRON... LUCHO PARA EL RAYYY SOY PATRIOTAAAA!!
YO... NO...

MILIII POR EL C... MILI!!
EI!
PST!
AFLOJA TIO!
QUÉ SE TE OYE!
LES VAMOS A DAARRRR!!
EIN?
QUÉ?
¡QUE TE FALLA EL AUDIO CAPUYO!
?
¿QUE PASA?
AH!
¡EL AUDIO!
ANTIMILITAARR
ANTIM?ILITAR...
CLIC!
JE!
ESTABA DESCONECTADO!
GRACIOSO ¿NO?
OI?
¿NO... NO LE VÁ LA MARCHA MMI T-TENIENTE? ¡TENIENTEE!
TRULLO
SV
SEMINARISTA FUÉ... Y AHORA NO LO E-ÉS
106.560...
106.559...
106.558...
TOY LILI!
TIOS! A VER QUÉ CINTAS ME TRAEIS!
"NITO" EL AUTÉNTICO ESTÁ AQUÍ
AL MENOS... QUE LA LETRA SEA EN INGLÉS!
ABUELO
SV
NO LLORES JODIDO! ¡4 AÑOS SE PASAN VOLANDO!
HORAS DE VISITA: DE 9 A 9½
DEDICADA A TODOS LOS BISAGRAS-
LETRA Y MÚSICA: RIP
NAZAGRA (BISAGRA)

Us oferim la possibilitat d'observar el que ha succeit amb el treball d'un dibuixant de còmics.

Podeu comparar com era l'original lliurat Azagra a la revista «El Jueves» amb el resultat del mateix un cop va ser manipulat tal com el va publicar l'esmentada revista.

Desconeixem les causes i motivacions que han provocat els canvis en el text, però ens fa l'efecte que l'estament militar no és tractat amb la normalitat humorística com es tracten altres temes o aspectes en la publicació. Els fa por ridiculitzar-los? Nosaltres creiem que ja no existia la censura...

Volem agraïr a l'Azagra la cessió de l'original, així com demanar-vos disculpes per l'error a l'índex del núm. anterior en que s'anunciava el present còmic i es va publicar el d'en Franquin en el seu lloc.

fondomoc

BOLETIN DE SUSCRIPCION

Nombre .....

Dirección .....

Población .....

Suscripción por 6 números: 1.500 ptas.
Suscripción de apoyo: 3.000 ptas.

Forma de pago: ☐ Domiciliación bancaria
☐ Giro postal a nombre de la Puça
C/ Cervantes 2 pral. 1.ª (08002 Barna)
☐ Contrarreembolso

DOMICILIACION BANCARIA

Sr. Director de Banco/Caja .....

Agencia .....

Dirección .....

le ruego cargue a mi c.c./libreta número .....

.....los recibos que le presentará LA PUÇA I EL GENERAL en concepto de suscripción a la revista.

Nombre .....

Firma

El pacifismo en Canarias
Suma y sigue

En relación con el artículo «El movimiento pacifista en Canarias: Perspectivas y Propuestas», que se publicó en el número 49 de la «Puça», nos ha llegado desde Canarias otro artículo que pretende polemizar con el anterior al aportar una visión diferente de lo que es el «movimiento pacifista» en Canarias. Su autor nos envía también un poema de Pedro Lezcano, por considerarlo el «padre-nuestro» antimilitar, además de las fotos que acompañan al poema.

Entrevistamos hoy a Frank Santana miembro activo de los Cao's de Gran Canaria y de la Comisión Paz y Desarme del Aeropuerto de Gando.

Estamos ante el blanco de los rompientes de una playa teldense y pedimos que nos cuente algo sobre las perspectivas de trabajo de los colectivos pacifistas. Han pasado 8 meses desde el Referéndum del 12 de marzo y le planteamos nuestra inquietud sobre la necesidad de un cambio en el trabajo de esos colectivos para adaptarse a los nuevos vientos.

«Bien, es cierto que han pasado 8 largos meses desde que el Referéndum, un Referéndum que hay que repetir hasta la saciedad que se ganó en Canarias. Pero habría que tener en cuenta por qué lo ganamos. Yo creo que ayudó a ganarlo el sentimiento de pueblo agredido, y que en las últimas décadas se ha incrementado. Ya no sólo lo de sentirse pueblo agredido sino también sentirse plataforma de agresión. Y esto no sólo hacia el hermano pueblo saharaui sino hacia cualquier otro pueblo del mundo. Estamos viendo estos días en la prensa como nuestros puertos son vía de paso para el tráfico de armas yanquis. Hemos visto como nuestros aeropuertos están comprometidos en agresiones a campos de refugiados saharauis, pero también en puntos de parada de aviones de la República de Sudáfrica. Incluso en Canagua se han traído a representantes israelíes para contarnos las virtudes de sus potabilizadoras en suelo palestino.

Yo le doy bastante importancia a eso en el No de Canarias a la Otan. Pero ese rechazo fue también la respuesta de un trabajo largo en el tiempo que se remonta a los años de la Comisión Pro-Neutralidad y contra la base de Arinaga. También hay que constatar que han habido distintas formas de concebir el trabajo por la paz en Canarias: desde las Comisiones de Ciudadanos por la Paz hasta los Comités Anti-Otan. En este sentido, han habido también dos conceptos dispares del movimiento pacifista: los kioskos montados por el PCE, que siempre destacaban el protagonismo de sus notables, o de sus mesas o los obispos, frente a la movilización en la calle o que ponían la movilización en la calle en función de lo que se hicieran en las Instituciones o en sus Mesas. De hecho, a partir de ahí montaron una plataforma electoral como fue ICU, con las pretensiones de ser la expresión electoral del No a la Otan. Eso ni era cierto, ni pudo serlo. Frente a esos kioskos, creo que la estructura que se potenció desde los Comités Antiotan era la que más podía pegarse al suelo....»

A Trescientos metros del blanco rompiente hay un colector de aguas residuales que hacen de ésta una playa no recomendable para bañarse, no obstante nuestro entrevistado sigue contándonos entusiasmado.

«... Ya desde los Cao's iniciamos movilizaciones contra lo que concreta la militarización otánica de Canarias. Ya en mayo realizamos marchas contra la instalación de una base de helicópteros de guerra en Los Rodeos y contra la Base del Picacho en Arucas. Estas son dos muestras de como el Ejército Español está otanizando su infraestructura en Canarias. Otro caso es el superhospital militar de Las Palmas... Tras el Referéndum iniciamos debates sobre distintas cuestiones. Sobre Neutralidad y Soberanía Nacional, Defensa Alternativa, Militarización, Solidaridad Internacional, Objeción Fiscal, Mili... Estuvo para mí más interesante el punto sobre Neutralidad. Influyó en la victoria del No en Canarias ese considerar

fondofondoc

de las Islas como portaviones, ese comerse nuestro limitado espacio con instalaciones militares. Entonces yo no creo que nuestro No esté tan ligado a la concepción de que la Otan realmente va a limitar, va a ser una nueva amenaza a nuestra soberanía nacional, a nuestro derecho a autoderminarnos, a ejercer nuestro derecho a la Independencia. No fue esto lo que destacó en la campaña antiotan. Pero en el debate posterior al referéndum algunos compañeros, que no tenían lo anterior en cuenta, planteaban que la neutralidad debía ser una consigna que al ser asumida por fuerzas «institucionalistas», incluso comprometidas con el Pacto del Progreso que sostiene al Psoe en el Gobierno Autonómo, iba a ser una consigna que confundiera a nuestro pueblo.

En ese debate ya planteabamos que la consigna Neutralidad no nos importa que la usen los que sólo pretenden escaleras para sentarse en escaños parlamentarios, que han olvidado que tenían que transformar radicalmente esta sociedad, sino que la Neutralidad, el contenido de la misma, es el contenido que le hemos ido dando durante todos estos años de trabajo. Así, Neutralidad para nosotros no es la del estilo suizo, nucleares a tope, o sueco, con armas a punta de pala... Para nosotros es el Otan no, bases yanquis y españolas fuera. Es la Neutralidad Activa de quien no sólo no quiere comprometerse en las agresiones imperialistas a otros pueblos, sino que además pretende acabar con las mismas. Es también el rechazo a la militarización de nuestro suelo y de nuestras mentes. Es rechazar el secuestro legal de nuestros jóvenes por ese Ejército Español de Ocupación.

Creemos que esa neutralidad no se consigue vía Parlamento Autónomo, vía institucional, vía Estatuto de Neutralidad que el Psoe y la derecha rechazarían en esas instituciones. Estas vías habría que usarlas para denunciar que este Estatuto de Autonomía (que también hay que recordar que no ha sido sometido a la aprobación de nuestro pueblo), choca con la soberanía de Canarias, pues no sirve para hacer realidad el rechazo de Canarias a la Otan, sino para aplastarlo. Entonces habría que usar esas vías para fortalecer la movilización popular y no al contrario, es decir, usar la movilización popular para llevarla al atolladero del Parlamento

LA MALETA

Ya tengo preparada la maleta;
una maleta grande,
de madera;
la que mi abuelo se llevó a La Habana
y mi padre a Venezuela.
La tengo preparada: cuatro fotos,
una escudilla blanca, una batea,
un libro de Galdós y una camisa
casi nueva...
La tengo ya cerrada y, rodeándola,
un hilo de pitera.
Ha servido de todo: como banco
de viajar en cubierta
y como mesa; y, si me apuran mucho,
como ataúd me han de enterrar en ella.

Yo no sé dónde voy a echar raíces;
ya las eché en la aldea.
Dejé el arado y el cuchillo grande,
las cuatro fanegadas de mi vieja...
«¡La hostelería es buena!» —me dijeron,
y cogí la bandeja:
«Sí, señor; no, señor; lo que usted mande;
servida está la mesa...»
Yo por vivir entre los míos
hago lo que sea.
Vi a las mujeres pálidas del norte
arrebatarse como hogueras,
y llevarse la cara como platos
de mojo con morena;
tanto, que aquí no dejan ni rubor
para tener vergüenza.
Vi vender nuestras costas en negocios
que no hay quien los entienda:
vendía un alemán, compraba un sueco...
¡Y lo que vendían era mi tierra!

Pero no importa: quedé plantado.
Aquí nací, de aquí nadie me echa.
(Hasta que el otro día lo he sabido
y he hecho de nuevo la maleta)
He sabido que pronto
van a venir de afuera
técnicos de alambrar los horizontes,
de encadenar la arena,
de hacer nidos de muerte en nuestras fincas,
de emponzoñar el aire y la marea,
de cambiar nuestros timples por tambores,
las isas por arengas,
las palabras de amor por ultimatums,
las tumbas por acequias.

Si se instalan los técnicos del odio
sobre nuestras laderas.
los niños africanos, desvelados
bajo la lona de sus tiendas,
mirarán con horror las siete islas,
no como siete estrellas,
sino como las siete plagas bíblicas,
las siete calaveras
desde donde su muerte y nuestra muerte
indefectiblemente se proyectan.

Yo por mi parte
cojo la maleta,
la maleta que el viejo
se llevó a las Américas
en un barquillo de dos proas:
¡qué valientes barquillas atuneras!
Tienen dos proas: una a cada lado
para que nunca retrocedan.
Vayan a donde vayan siempre avanzan:
¿quién dijo popa? ¡Avante a toda vela!

... Y yo ¿voy a marcharme reculando,
voy a dejar que crezca
sobre la tierra mía
toda la mala hierba?
¿Voy a volver la espalda al forastero
que vendrá con sus máquinas de guerra
para ensuciar de herrumbre las auroras,
de miedo las conciencias?

Pensándolo mejor, voy a sacar
de la vieja maleta
el libro, la camisa, la escudilla,
la batea...
Voy a pintar y a barnizar de nuevo
su gastada madera.
Voy a quitarle el hilo y a ponerle
la cerradura nueva.
Y con ella vacía
me acercaré a la Isleta,
y al primer forastero de la muerte
que llegue a pisar tierra
se la regalo, para siempre suya,
y que la use y nunca la devuelva.
¡No quiero más maletas en la historia
de la insular miseria!

Ellos, ellos,
¡que cojan ellos la maleta!
Los invasores de la paz canaria
¡que cojan la maleta!
Los que venden la tierra que no es suya
¡que cojan la maleta!
Los que ponen la muerte en el futuro
¡que cojan la maleta!
Que cojan la maleta...
¡que cojan ellos la maleta!

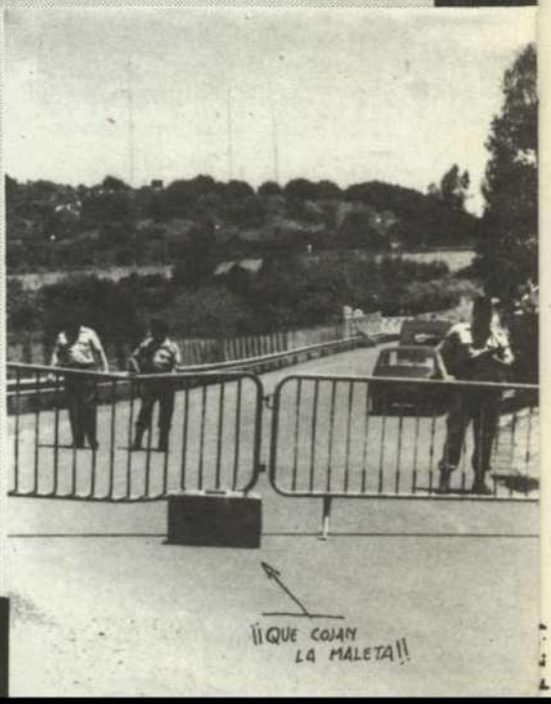

Autónomo y acabar predicando «hasta aquí llegamos y aquí nos quedamos, voténnos ustedes para las próximas»...

El día se ha puesto gris y aprovechamos el vuelo de una gaviota para preguntar por las perspectivas del trabajo pacifista...

«... Esas perspectivas creo que deben estar centradas en torno a un par de ejes de trabajo: CANARIAS DIJO NO A LA OTAN, bases fuera, Neutralidad, Desmilitarización, Solidaridad Internacionalista, Servicio militar = Secuestro Legal...

Pero en los Cao's debemos aprender de la experiencia pasada y es que todavía éstos no aglutinan a toda una serie de colectivos que también podrían trabajar por esos objetivos. Quizá no se haya hecho el esfuerzo necesario para que los Comités sean la gaveta amplia donde quepan todos esos colectivos sin sentirse molestos, sin tener que sacrificar nada de su autonomía organizativa, ni de sus planteamientos.

«... Después del Referéndum comenzaron las provocaciones militaristas como la celebración de la Semana de las Fas, pero además los panfletos del poder como son los diarios que se publican por aquí han ido filtrando poco a poco la militarización de Canarias a gran escala. Me refieron concretamente a las expropiaciones de terrenos en Maspalomas para usarlos en instalaciones comprometidas con el Proyecto Eureka. Como ya sabemos, esta es la versión afrancesada del Proyecto de Defensa Estratégica, popularmente conocido como Guerra de las Galaxias. Esto es un salto cualitativo importante en lo que hasta ahora conocíamos que eran los planes del Ejército Español para Canarias. Junto a eso han continuado con la militarización cotidiana, léase maniobras «Ojo Rojo» a finales de octubre, que bien podrían entenderse como «Ojo, rojo». Ahora a principios de Noviembre se han montado maniobras con la Armada, e incluso hablan de expropiar terrenos en zonas protegidas hasta hoy por la Ley de Espacios Naturales en el caso de Malpaso en la isla de El Hierro...

Esto sólo lo podremos parar mediante la movilización. Por lo que hay que volver a tensar los hilos de toda la gente, sobre todo la gente jóven, que estuvo a tope en la campaña pasada....»

Mientras eructamos la pizza a la marinera frente a la misma costa del mediodía, pero que ahora parece más una playa para surferos, le pedimos que nos cuente alguna campaña a realizar inmediatamente, teniendo en cuenta lo susceptible que a ello serán nuestros lectores...

«... Yo destacaría el trabajo que tendremos que realizar con el Servicio Militar Obligatorio. El Psoe pretende hacer más operativo para la Otan este Ejército. Un Ejército plagado de Casinellos y demás fachas. Hay que hacer una campaña que denuncie las componendas del Psoe, que ha sacado una Ley de castigo a la objeción, que no la permite una vez hayas morreado el trapito rojigualda... Además ahora pretende que los jóvenes nos autosecuestremos, puesto que tenemos que alistarnos «voluntariamente» bajo el chantaje de no poder ser excedente de cupo, ni pedir prórrogas, ni alegar deficiencias físicas...

Entonces campañas del tipo «Mili no mola» hay que llevarlas a todos los centros de estudios de estas islas, porque a los mismos están llegando megatones de propaganda militarista vía concursos de redacción que glorifiquen gestas fachas y banderas, legiones y otras faunas. Esto debe ser un toque de atención para los y las jóvenes que estamos por transformar esta sociedad, para las personas rebeldes. Vamos, que vale ya de decir que esto es mierda,... y ponerse a currar organizadamente.... y más fructífera será la experiencia si además nos lo planteamos que el militarismo no es un cáncer que le haya salido a esta sociedad y que se le puede extirpar con los años y alguna mani. No, ese militarismo se quita matando al monstruo, al capitalismo que lo engendra.

.... A mi me mosquea mucho que sigamos siendo un pueblo que exporte mercenarios, que exporte polis y tricornios que vayan a dar hostias a otros pueblos, sobre todo a Euskadi.

Un saludo.

fondomoc

Diccionario del soldado

El destino ha traído hasta nuestras manos un incunable fechado en 1981 e intitulado «Diccionario del Soldado. Capitanía General de La Coruña. Cía de destinos». A continuación transcribimos, sin orden ni concierto alfabético, una selección de las entradas más sabrosas a juicio del último mono de la redacción de LA PUÇA.

Pito. En los destinos, el nuevo, el novato. No goza de ningún privilegio, ni tiene ningún derecho. Realiza pequeños trabajos molestos para hacer la vida agradable a los veteranos. Su indisciplina, falta de entusiasmo o nefastas tendencias pasotas pueden ser castigadas por los estamentos acomodados de los veteranos. En sentido figurado e ideológico, mayoría explotada.

Pollo. Siguiente escalón en la jerarquía social al de pito. Merece ya un respeto, pero sigue sin obtener la ciudadanía y por tanto cualquier derecho. Situación muy parecida a los ilotas de Esparta.

Repollo. Siguiente escalón. Aparecen ya muestras indudables de rebelión.

Vieja. Por encima del repollo. Se le conceden numerosos derechos pero ningún privilegio.

Revieja. Por encima de la vieja o muy vieja. Mejora notablemente su situación psíquica, pero sin cambios sociales destacables.

Civil. Grado máximo de la jerarquía y la autoridad. Con claro sentido figurado, por quedarle muy poca mili para llegar a ser civil. Tiene todos los derechos en sentido pleno, merece respeto y cariño, atesora gran cantidad de pequeños privilegios y es el encargado de mantener el buen ritmo de la Compañía, bajar los humos a los pitos, corregirles en caso de desvarío y cortar cualquier brote de pasotismo. La Civil no tiene leyes. Es respetada tanto por los inferiores como por los superiores. En los mejores casos, está rebajado de servicios. Monopolio del pasotismo. En sentido figurado, minoría explotadora.

Podrida. Los que ya no les queda prácticamente nada de mili. Dícese por lo podridos que están después de tanta mili. Son una institución sagrada, que reina pero no gobierna. Todos los derechos y todos los privilegios. Se dedican a descansar y esperar que llegue el momento de licenciarse. En algunos casos, presentan síntomas de melancolía o agresividad. No participan mucho en la vida normal y suelen formar grupo aparte. Se les debe veneración: dejarles el mejor sitio, etc.

Arrastrarse. Forma de montárselo, pero de los bajos fondos. Consiste en perfeccionar toda la ironía y cinismo que llevamos dentro, adular en grado sumo y crear un clima de confianza para conseguir buen número en la guardia o algún «zumo» cuando llega el síndrome de abstinencia.

Ducha. Pena que impone la Civil a un soldado que no tiene esa categoría. Consiste en derramar un cubo de agua sobre el cuerpo del delincuente. Es la pena máxima y tiene tres categorías a modos según la gravedad del delito: sin ropa, vestido y en la cama. El delincuente está obligado a recoger el agua una vez consumada la sentencia.

Vuelo. Pena que impone la Civil a un soldado que no tiene esa categoría. Consiste en llevarlo por el aire, una vez tumbado en el colchón. El momento más peligroso es el del aterrizaje. Lleva adosada la pena de hacerse la cama. Si el delito ha sido leve el vuelo es sin motor; si ha sido grave se le suma gasolina, que se le proporciona en la cara del piloto durante el vuelo con una botella. Dada la subida de los precios del crudo, el motor funciona con agua.

Jota. Estado lamentable, físicamente hablando, en el que quedan los soldados después de una larga estancia en el cuartel. Desánimo e impotencia ante el esfuerzo y el deporte.

Filosa. Tiene varias interpretaciones, pero la más acertada de ellas es la denominación de «cara». Hacer las cosas por la filosa. Actuar, pero de una forma que no se note mucho. Ejemplo: — ¿Te vas de permiso? — Sí, por la filosa.

Calandraca. Pequeño bichejo que habita en los cuerpos de guardia, escondido en los pliegues del colchon, entre las mantas, al abrigo de la suciedad reinante. De ánimo belicoso y muy voraz, ataca insistentemente en las noches de pringue, produciendo escozores e hinchazones.

BESTIARIO

BARRIONUEVO

No resisto ocultarlo por más tiempo. Barrionuevo, Don José, me cae bien. Mucho más que bien. Me encantan sus mejillas carcomidas por la viruela, inmunes al sonrojo. Me chifla su peinado tradicionalista, firme siempre ante cualquier brisa crítica. Me hechizan sus ojos marrones, tan españoles, que con el tiempo han ido adquiriendo una tonalidad verde guardiacivil, ajenos a la concupiscencia cassinellesca. Adoro su plastelínea nariz, aunque más que un apéndice nasal diríase que se trata de una venganza de sus antepasados. Pobrete. Me conmueven hasta el sollozo sus morrillos porcinos, sobre todo cuando dibujan palabras de elogio para el maderamen en cualquier funeral bajo el sirimiri...

Pero mis simpatías por el Ministro del Interior no se detienen en sus atributos faciales. Quiá. La cosa es mucho más profunda. Considero que su labor al frente del formidable aparato que le ha tocado en suerte lidiar es del todo encomiable. Veamos. Bajo el manto de Barrionuevo, las antes odiadas Fuerzas de Seguridad del Estado han soltado definitivamente el pesado lastre heredado del «régimen anterior» y se han ganado el aprecio y la admiración de todos los pueblos de España (¡de España, sí, basta de «Estado Español» y otras zarandajas ahistóricas por el estilo!), incluido el vasco. La tortura, por ejemplo, es hoy una auténtica antigualla, cuyo recuerdo lacera las conciencias democráticas de los actuales servidores del orden. La corrupción, que antaño campaba a sus anchas por cuartelillos y comisarías, amén de por altos y bajos despachos, se ha visto trocada, en la chistera de Don José, en honestidad y sincero espíritu de servicio a la ciudadanía.

¡Abajo, pues, los que piden la dimisión de Barrionuevo! Irresponsables, eso es lo que son. ¡Pepe, no te vayas, la democracia te necesita!

AITOR TURADO

fondo de archivo

Riaño
Un valle en peligro

La comarca de Riaño, y con ello los nueve pueblos que pueden quedar inundados por las aguas —si llegan a finalizar las obras— se encuentran a unos 1.000 m. sobre el nivel del mar, bajo los Picos de Europa, en el extremo nororiental de la provincia de León, y constituía, según un informe realizado en 1.966, una zona «con una ganadería equiparable a la de Italia, Suiza, Alemania y Austria» y «con una renta sensiblemente superior a la media nacional». Su agonía anunciada hizo que muchos de sus habitantes emigraran hacia otros lugares con la ayuda del dinero que la expropiación de sus bienes les proporcionaba. Aún así más de un millar de habitantes se han resistido a dejar sus pertenencias.

Por encima de Riaño cuatro regiones naturales —Valdeburón de Arriba, Sajambre, el valle de Valdeón y Tierra de la Reina— ven peligrar su futuro al quedar aisladas por las aguas.

La principal fuente de recursos de la zona es la ganadería, siendo la de vacuno la más importante, y dándose, además, la caprina, cerda y caballar: un tipo de ganadería, está, extensiva que la C.E.E. y la F.A.O. consideran prioritario proteger y fomentar —contrariamente a lo que ocurre con la agricultura intensiva que, a costa del pantano, se quiere promocionar—; un modo de producción, aquél, que desaparecerá desde el mismo momento en que, al cerrarse la presa, se inunden los prados de siega.

La administración, para paliar parcialmente las consecuencias que el cierre de la presa pueda ocasionar, ha echado manos a la obra y ha comenzado a construir lo que se ha dado en llamar Nuevo Riaño, que debería acoger a parte de la población de la comarca que quedaría sin medios de subsistencia. Este asentamiento se encuentra en la cima de un altozano y, debido a su emplazamiento, allí se agudizan las ya de por sí duras condiciones climáticas de la zona. De momento sólo se ha edificado el Ayuntamiento y... el cuartel de la Guardia Civil.

Las consecuencias directas de la construcción del Nuevo Riaño son muy negativas para el equilibrio ecológico de la zona. En primer lugar existe el peligro de roturación de un bosque de 1.500 Has. poblado de roble albar y hayas, que constituye uno de los robledales cántabros mejor conservados y donde se encuentran aún ejemplares de oso pardo, animal en vía de extinción. Igualmente se verían afectados por el embalse diferentes tipos de mamíferos, lobos, corzos, ciervos, jabalíes... La siguiente amenaza para la comarca la constituye el proyecto de instalación de diferentes complejos turísticos y deportivos, y el polo de atracción que ello puede suponer para la invasión humana en una zona hasta ahora libre de intereses especulativos. Así mismo, todo su patrimonio cultural se vería arruinado y diezmado por el cierre de la presa, Diverso material arqueológico, construcciones arquitectónicas de distintos estilos, así como la riqueza antropológica y etnográfica de la zona desaparecería para siempre.

¿QUIEN SE ESCONDE DETRAS?

Los argumentos utilizados por los partidarios del embalse de Riaño, como los centrados en la producción nuclear, están dentro de un discurso simplista y productivista. Tratan, en definitiva, de ofrecer la panacea de unos beneficios que para nada tienen en cuenta las consecuencias del proyecto a largo término: un mal entendido **progreso** que, en el caso de Riaño, va enmascarado por unos claros intereses económicos y electoralistas.

Hay detrás del viejo plan franquista de Riaño —así como en la amenaza de construcción de nuevos y faraónicos embalses: Itoiz, Vega de Pas, Rialb, Omaña...— un interés gubernamental en impulsar los intereses lucrativos del sector hidroeléctrico, que atraviesa momentos delicados. (Actualmente la totalidad de empresas eléctricas contabilizan un déficit que ronda los cuatro billones de pesetas). La empresa propietaria, y beneficiaria en primer término, del pantano es la Confederación Hidrográfica del Duero, la cual aumentaría la producción eléctrica en los saltos que posee en la zona del río Duero fronteriza con Portugal y, una vez regulado por el embalse el cauce del Esla, podría volver a actualizar la de momento aplazada central nuclear de Valencia de Don Juan, unos 70 km. río abajo. ¿Qué mejor manera tienen los socialistas para compensar a Iberduero la factura de Lemoniz?.

Pero, para el PSOE también se trata de rentabilizar votos. La futura llegada del agua ha creado grandes espectativas en los campos de la Meseta. Tanto es así que se ha levantado una ardua polémica entre las diferentes comarcas, de León, Zamora y Valladolid, que podrían resultar beneficiadas. Ello a pesar que, según las fuentes de la Administración, hasta el año 2.010 no estarán finalizadas las obras de canalización.

¿A qué se debe, pues, tanta prisa?. ¿Por qué esa premura que lleva al gobierno a sitiar un pueblo por la Guardia Civil para poder acelerar las obras?. La entrada de un país en la C.E.E. supone la obligación por parte de éste de realizar un estudio sobre el impacto ambiental que una obra tendrá. Así, cualquiera que sea susceptible de producir determinadas consecuencias debido a sus características, dimensiones o localización debe someterse a revisión. Esta Evaluación del Impacto Ambiental, como requisito previo a la realización de un proyecto, entrará en vigor el 5 de Julio de 1987, y tiene en cuenta los factores siguientes:

— El hombre, la fauna y la flora,
— El suelo, el agua, el aire, el clima y el paisaje,
— La interacción de los factores anteriores y
— Los bienes materiales y el patrimonio cultural.

Obviamente, y con los datos expuestos, el pantano de Riaño no pasaría el examen.

Grandes deben ser intereses y presiones —y poca la vergüenza— de unos señores que en un artículo titulado «Goma 2 para Riaño» (sic) afirmaban: «En Riaño inclinan la cerviz dos milenios de lucha económico-administrativa de un estúpido desarrollismo que busca sus raíces en el despoblamiento, la destrucción y la muerte». Claro que tanto a Ernesto Escapada, autor de la anterior perla, como a Santiago Trancón les ofrecieron un puesto en la Administración y un cargo del P.S.O.E., y esto, por lo visto, produce

amnesia. Este último llegó a afirmar: «Quiero traer aquí la historia de esos pueblos que han muerto o están muriendo y que son el ejemplo más dramático de esa especie de maldición futura que ha caído sobre nuestra tierra, en la que no hay día que algo no se destruya o aparezca amenazado, ya sea por las aguas de un pantano, la instalación de una central nuclear o la bombas de un campo de tiro. Necesitamos, hoy más que nunca, crear una conciencia colectiva que nos haga salir de este estado de impotencia y abdicación en que, como pueblo, hemos caído».

CRONOLOGIA DE UNA AGONIA ANUNCIADA

1902. En el Plan de Obras Públicas se incluye el pantano de Bachende, a construir en el puente del mismo nombre aguas abajo del pueblo de Riaño.

1912. Decreto ley mediante el cual se concede a una empresa privada la construcción y explotación del mismo.

1939. Se vuelve a reconsiderar el tema, pero vuelve a dormir en los cajones ministeriales.

1963. El ministro de Obras Públicas, en plena epidemia pantanera, aprueba el anteproyecto de la obra con una doble finalidad: incrementar la producción eléctrica y puesta en marcha de regadíos.

1966. Las obras son adjudicadas a la Confederación Hidrográfica del Duero.

1967. El consejo de ministros acuerda el traslado de las poblaciones que se verán inundadas por la presa (Riaño, la Puerta, Pedrosa del Rey, Huelde, Burón, Escaro, Ancilles, Vegacerneja y Salio).

Se inician las primeras valoraciones, tasas y expropiaciones de las propiedades rústicas.

1969. Se inician las valoraciones, tasas y expropiaciones de las propiedades urbanas e industriales.

1972. Se comienzan a pagar las primeras indemnizaciones. Algunas están todavía por cobrar y, a pesar del retraso con que se han realizado, jamás se ha tenido en cuenta la inflación.

1976. Con cinco años de retraso finalizan las obras de la presa (el muro de la vergüenza). Las variantes de la carretera, que debían de acabarse en 1973, aún no han finalizado debido a su lentitud, primero, y a la posterior paralización.

1983. La llegada al gobierno del P.S.O.E. supone la reanudación de las obras, sin la realización siquiera de un estudio sobre la viabilidad de un proyecto diseñado hace veinte años.

LOS REGADIOS O EL TIMO DE LA BICOCA

Según el proyecto de la Administración, el cierre de la presa, junto con la realización de las canalizaciones ulteriores —difíciles debido a la accidentado del terreno donde podría llegar el agua—, supondría el regadío de 10.000 Has. Ello supone una alteración parcial de todo el ecosistema de la zona. A la concentración parcelaria y a la nivelación del terreno hay que añadir la destrucción de los sotos, los márgenes y la apertura de nuevos caminos, con el consecuente deterioro de los sistemas vivos. Este tipo de agricultura intensiva ocasiona una explotación límite y desmesurada del terreno, que exigirá una continua fertilización, y lleva, a la larga, a un empobrecimiento de la tierra, primero, y del producto después. Todo ello origina el uso indiscriminado de herbicidas y pesticidas químicos que, al irse acumulando en las cadenas tróficas, acaba perjudicando la salud de todos los seres vivos, incluyendo la de sus consumidores.

Una vez realizado el proyecto se podría continuar la explotación de cereales, convirtiendo la zona en regadíos intensivos, no lográndose uno de los objetivos del proyecto: el asentamiento de la población de la zona. (Esto es lo que ha ocurrido en comarcas muy próximas). Otro tipo de explotación posible sería el de maíz y remolacha con lo que se crearía una situación de superproducción agrícola, pues la C.E.E. ya es en estos momentos excedentaria en dichos artículos que, lejos que servir para paliar problemas alimenticios, bien se hacen desaparecer para no producir una baja de precios, bien se utilizan para engorde animal, aumentando el ya de por sí excesivo consumo de carne que caracteriza a la población occidental.

A MODO DE CONCLUSION

A la vista de lo expuesto, ya podemos hacernos una idea de quiénes van a resultar beneficiados con la puesta en marcha del pantano: aquellos que sólo entienden de dinero, que pretenden dar vida y riqueza a costa de sembrar destrucción, que confunden, y nos pretenden relacionar el P.N.B. con el progreso y la felicidad; son aquellos a quienes nó les importa desnudar a un santo para vestir a otro con tal de ganar votos, aquellos para quienes «lo pequeño (no) es hermoso...» Todos los conocemos, ¿no es así?.

Riaño no puede morir: debe convertirse en una señal, un símbolo de resistencia. Con Riaño no sólo se sepultaría un valle, sino toda una esperanza, un concepto distinto de progreso y desarrollo, de relación entre el hombre y la naturaleza. Detras de esa monstruosidad vendrán otras. Otros proyectos amenazan otros tantos valles. No podemos permitir que unos ecosistemas que tardaron miles de años en formarse, y que son patrimonio de todos, desaparezcan... No queda otra solución: grandes letras, escritas sobre un tumor de hormigón que nunca debió emerger, lo proclaman cuando entramos en el valle: **DEMOLICION.**

Abel Lacoma

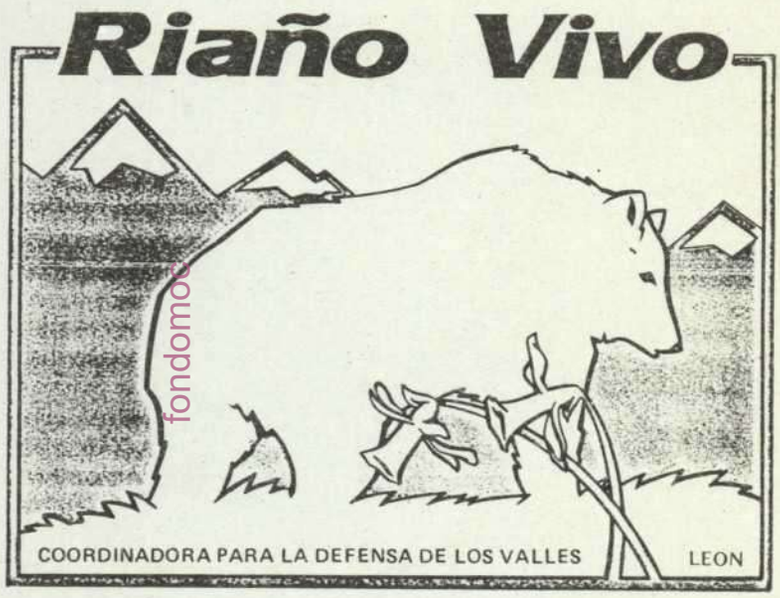

fondomoc

Residus industrials

Una hipoteca sobre el futur

Els dies 13, 14 i 15 de febrer, a Ca n'Ametller de Molins de Rei, al Baix Llobregat, es va realitzar la 1ª sessió de les **Jornades sobre Residus Industrials Perillosos i Contaminació,** i el 20, 21 i 22 de febrer la 2ª sessió a l'Arboç del Penedès. Les organitzaren la «Coordinadora anti Abocadors del Baix Llobregat» i la «Comissió anti Abocadors del Penedès».

Ja que considerem important la celebració d'unes primeres «Jornades sobre Residus Industrials Perillosos i Contaminació», promogudes per grups ecologistes de base, no hem pogut resistir la tentació d'incloure la primera part d'un llarg article on queden exposades tant les conclusions d'aquestes Jornades com les propostes alternatives que han estat plantejades, tema aquest que serà tractat també en la segona part que publicarem en el proper número de LA PUÇA.

Els participants a les Jornades han manifestat en primer lloc llur preocupació per la situació d'indefensió social que, de fet, pateix bona part de la població catalana davant d'unes institucions estatals i autonòmiques que de cap manera respecten la Sobirania de la població sobre el seu territori, medi ambient i qualitat de vida.

Malgrat les declaracions etèries del sistema constitucional espanyol vigent, els polítics del que anomenen «estat de les autonomies» han estat incapaços d'aturar el llarg procés de contaminació, sobreexplotació i degradació integral del territori català, que produí la industrialització dels 60. Desde una perspectiva d'economia ecològica, la degradació intensa del nostre medi no és una altra cosa que EMPOBRIMENT global que traspassem, com una hipoteca amenaçadora, per l'esdevenidor de les noves generacions. Ans al contrari, les institucions del «desenvolupament estatutari i democràtic» crean coses com ara la Junta de Residus (J.R.) de la Generalitat o bé en mantenen d'altres com la Corporació Metropolitana de Barcelona (C.M.B.) que només han demostrat interés a servir els interessos crematístics dels industrials poderosos o les grans especulacions sobre el patrimoni natural comú. Aquesta estructura de producció i consum irracional és la causa d'una producció desorbitada de tota mena de residus industrials evaluada en 2 milions de tones l'any, de les quals 1 milió de T./any han estat batejades per l'administració amb el delicios eufemisme d'«especials», val a dir tòxics i perillosos, especialment.

Les Jornades van saber veure l'altra cara de la moneda d'aquesta situació actual: més enllà de l'esperança, de les picabaralles entre els partits institucionals que sempre monopolitzen l'atenció dels mitjans de comunicació (C.D.C.- P.S.O.E. especialment!), hi ha una coincidència profunda en els seus plantejaments centralistes de potenciació de grans estructures supramunicipals com a recurs que allunya la sobirania i la capacitat de control i decisió dels ciutadans, l'única democràcia que reconeixem.

Sigui des dels «ministerios» de Madrid, sigui des de la Generalitat actual, sigui des dels despatxos d'alcaldes ambiciosos que volen passar a la història (quina història?) tots ells s'abraçen orgullosos entorn de la Gran Barcelona Metropolitana recuperada del somni faraònic franquista (és paradigmàtica la rehabilitació de Porcioles pels del PSOE). Però, qui es preten que pagui els plats trencats d'aquest desgavell? Doncs els habitants de les comarques catalanes, als que volen **suburbialitzar.** Els anomenats serveis forasenyats d'aquesta Gran Barcelona Metropolitana Olímpica i Triomfal: les deixalles, abocadors, incineradores, plantes de tractament, xarxes viaries a l'americana, superpresons, cementiris, conduccions energètiques perilloses, industries més contaminadores,... els volen fer patir especialment al Baix Llobregat, Penedès, al Vallès, al Garraf, l'Anoia i també al Bages, al Maresme i l'Osona, però sense que els afectats tinguin capacitat real de decidir si volen acceptar aquests projectes i sobre tot si aquests projectes són els que vol la majoria de la població. Per això, la posada en marxa d'aquests projectes demana la destrucció de la pròpia cohessió, equilibri i tramat social d'aquestes contrades. Els cal imposar superestructures que anorrein la resistència dels municipis i organitzacions cíviques de base.

Pel que fa a l'IMPACTE dels R.I. sobre el nostre territori, les jornades n'han parlat abastament, incorporant-hi les experiències donades a Holanda, la Rep. Federal Alemanya i Madrid. Les conclusions de les ponències sobre el Baix Llobregat i el Penedès que convidem a tothom a estudiar, han confirmat la situació de degradació ambiental que pateixen algunes comarques catalanes, agreujada ara, encara més, amb els projectes d'abocadors «controlats» de les institucions de govern (la Generalitat i la C.M.B.) proposats com a «solució» al problema dels abocaments incontrolats, sobre tot de residus industrials químics i perillosos.

Els gravíssims efectes que causen els abocaments generalitzats de R.I. arreu on hi ha hagut una extracció d'àrids o bé els mateixos llits dels rius Llobregat, Ripoll, Besòs, Anoia, Foix,... són, de fet, tolerats per la mateixa administració que ha proposat els projectes d'abocadors de R.I. sòlids presentats a diferents indrets, Molins de Rei, El Papiol, Muntanyans, Bellvei o ara el darrer de Rubió.

La mateixa J.R. i C.M.B. responsables d'aquells abocadors «controlats» que ja estan malversant el seu entorn com La Fontsanta o Castelloli que han dut les protestes i movilització dels veïns.

Els participants a les jornades s'adonaren també que els principis i les maneres de resoldre els problemes del R.I. són música ja prou coneguda pels qui es preocupen dels problemes de l'equilibri ecològic a Europa. Aquestes són algunes de les similituds que destacaren els participants:

— La mateixa normativa de la C.E.E. sobre el medi ambient «QUI CONTAMINA PAGA» ja conté un principi inacceptable puig que s'adreça no a negar el dret dels industrials o de qui sigui a contaminar, com demanem els ecològistes, sinó que accepta aquesta possibilitat d'agressió al patrimoni natural a canvi de algunes compensacions econòmiques per a corretgir-ne els excessos. La lectura és clara: qui contamina —les grans indústries, químiques sobretot— paga —per qué n'obtenen immensos beneficis d'uns bens naturals comuns - per descontaminar—, per corretgir els excessos que es dónen, tot un seguit de coneguts tapaforats, depuradores, filtres, incineradores,..., molt més barat per la butxaca de l'industrial que no pas produir de forma no contaminadora.

— Tothom s'adona d'una situació de privilegi feudal. El poder garanteix l'apropiació del benefici crematístic que generen les indústries, només els socis capitalistes, però, en canvi. vol

a) encolomar-nos la merda. residus industrials, que no té valor econòmic, però és una font de problemes gravíssims i d'alt cost.

b) que sigui amb diners públics és a dir, dels treballadors, que es solucioni el problema ocasionat pels R.I. i la contaminació.

— Amb l'agreujant que, com passa a qualsevol lloc del món a on hi ha indústries, al nostre territori els R.I. formen part del procés de producció, però posat que la constitució espanyola, vigent al territori català reconeix el que anomenem «llibertat de mercat, lliberalisme econòmic,...» els amos de les indústries multiestatals pensen que aquí no els cal complir ni la mateixa normativa de la C.E.E. perquè les institucions competents (J.R., MOPU) els ho permeten. Les SANDOZ, CIBA GEIGY, HOECHST, BASF, SINOR-KAO, la PETROQUÍMICA,... aquí volen i poden colonitzar-nos, volen i poden desentendre's dels R.I. un cop surten per la porta falsa, les xemeneies o els desguaços de llurs indústries. Només els cal contribuir a pagar una part d'una depuradora que instalarà el municipi de torn.

L'exemple de PESA (Productos Electrolí-

ticos, S.A.) filial de BAYER situada al Prat -L'Hospitalet, en ple Delta del Llobregat sobresurt i serà imitat: mentre part de la seva producció manufacturada s'en va a Alemanya els residus industrials molt perillosos que genera, Crom hexavalent, resten aquí. Primer abocats directament al delta i ara mateix portats a l'abocador «controlat» de Castelloli que s'han fet aprobar per la J.R., un cop la mobilització del Baix Llobregat aturà l'abocador del Papiol on PESA ja hi tenia reservat el seu propi forat per omplir.

— Ara mateix, la situació de desconeixement real del R.I. que es produeixen i aboquen és molt preocupant i demana l'elaboració urgent de *Censos Indústrials* (C.I.). Si hem d'escoltar la J.R. ja els estàn confeccionant, però una simple repassada al model emprat per ells demostra la seva inutilitat. S'han fet amb la consigna clara de: no molestéssiu pas la indústria química.

Una vegada més la llibertat industrial esdevé l'obstacle a l'elaboració de C.I. que siguin operatius i aportin tota l'informació necessària per conèixer la situació i posar-hi remei, això és, han d'ésser C.I. vinculats, obligatoris, sense secretisme i amb capacitat de sancionar severament les indústries que els falsegin.

Aquestes dades aportades per aquesta declaració ha de donar raó del procés de producció, amb vistes a aconseguir l'adecuació de les indústries a una normativa de producció que volem totalment respetuosa amb l'ecologia de les nostres viles.

— La raó no confessada per l'administració, però ben clarament utilitzada pels industrials poderosos és l'esment xantatgista del problema de l'atur. És la fórmula barroera per a intentar mantenir la situació de privilegi irracional d'abans (dret a continuar contaminant el medi sense reconvertir desde criteris ecològics les indústries) que va ésser rebutjat unànimement, fins pels mateixos sindicats, com a demagògia maliciosa sobre l'atur.

La resposta fou clara: quins recursos destinen els industrials, la Generalitat, la C.M.B. o el mateix govern central a **investigació** de processos de producció no contaminadors o a desenvolupar alternatives pròpies de química dolça.

Una iniciativa en aquest sentit val més que els milions de paraules gastades demagògicament sobre el tema «combatre l'atur».

— Una agressió ben gràfica de l'absència de sobirania sobre el propi territori, és la presa de decisions al marge dels ajuntaments.

Aquest fet dóna una repetició de característiques com són:

a) La tendència a l'ubicació dels projectes d'abocadors i dels mateixos abocaments en llocs on hi ha hagut **especulacions**.

Tres exemples bastaran: El projecte d'abocador del Papiol es col·loca aprofitant els forats enormes que durant molts anys han produït les extraccions incontrolades d'argiles. Posat que la normativa legal diu que s'hauran de reomplir les extraccions, doncs la solució és genial: reompliment amb R.I.

• Pel que fa al projecte de Bellvei aprovat per la J.R. però denegat per l'ajuntament és una nova versió d'especulació, ara el propietari de les canteres de carbonat càlcic, REVERTER, les ha venudes a LUDESA (tractament d'olis residuals a Martorell) per què hi aboqui i «neutralitzi» els R.I.

• El darrer projecte de la J.R. de macroabocador a Rubió és previst a la finca de Can Pascual, on la Diputació hi tenia previst declarar-hi un Parc Natural. Però curiosament els terrenys foren comprats per fer-hi una urbanització del tot il·legal. Naturalment l'incendi de l'estiu propassat anorreà totalment els boscos de Can Pascual!

b) La manca d'informació, la improvització i la mateixa **falsificació** dels estudis i projectes, és una de les constans més sòlides i s'han donat gairebé en tots els estudis dels projectes (estudis hidrogeològics i de materials del Papiol i Muntanyans que van ser desautoritzats per estudis propis encarregats a geòlegs per les comissions anti abocadors). Il·lustrativa és la «perdua» de mostres de lixiviats (aigües residuals d'abocadors) de l'abocador de la Fontsanta pels tècnics de la C.M.B., després de la mort dels dos joves submarinistes que hi baxaren per extreureles.

c) Control tècnic dels projectes i obres dels abocadors a tecnócratas de plantilla a les mateixes J.R. o C.M.B. que han de decidir i supervisar els abocadors. Absència total de biòlegs, metges, toxicòlegs, i epidemiòlegs.

Mesures de càstig i pacte de la fam pels científics que gosen emetre informes discrepants dels de les institucions. És el cas de l'equip del geòleg Batlle de Mataró que demostra la no impermeabilització total dels materials argilosos de l'abocador del Papiol.

d) L'orquestació de campanyes institucionals, buides de sol·lucions que sols són campanyes de reforçament i prestigi polític i institucional, com són: «Barcelona cara neta» (quan ens deixen al Baix Llobregat i al Penedès amb el cul brut) o bé les exposicions de: «Barcelona, l'ecologia d'una ciutat», o «La neteja de Barcelona»,..., que no pretenen l'educació i sensibilització mediambiental, sinó que intenten respondre i justificar-se, en un tema com és **l'agressió ecològica**, que gradualment preocupa cada cop més als ciutadans i comença realment a ser preocupant.

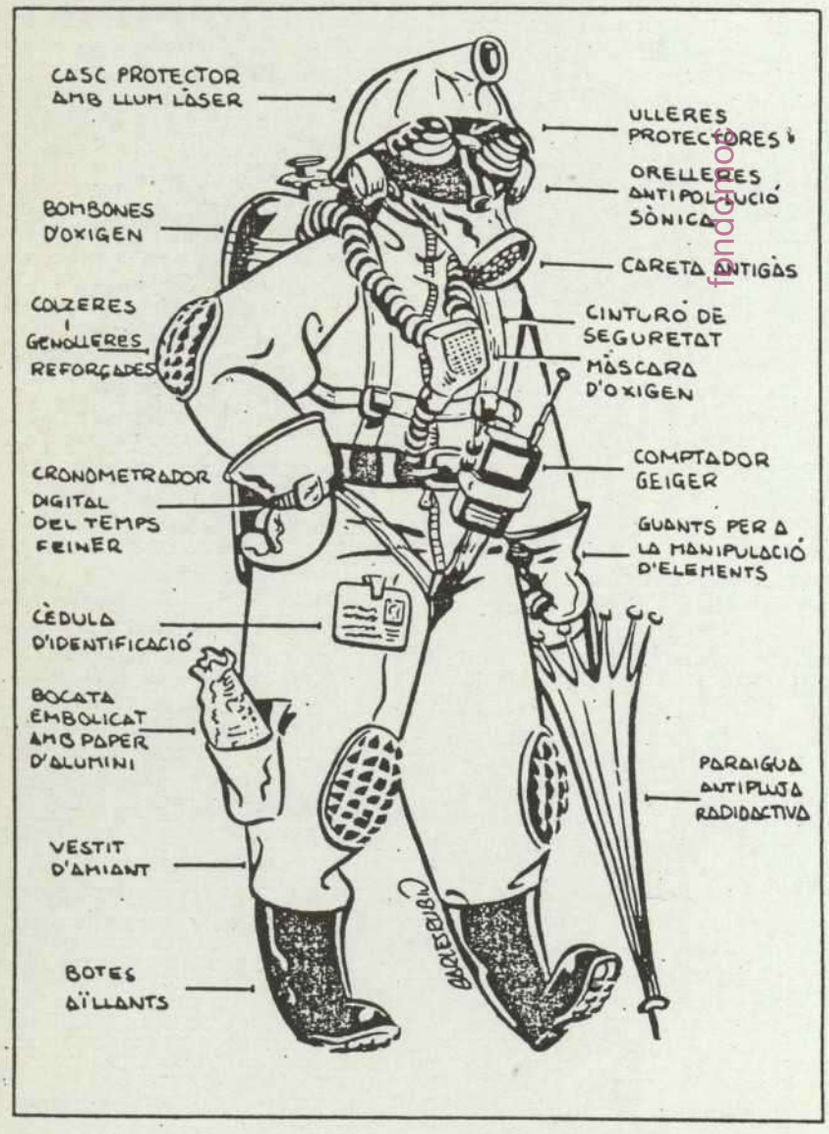

FUTUR HABITANT DEL BAIX

fundaciopoc

Joven y afectividad

Lo normal se ha convertido en sinónimo de mayoritario, tradicional e inevitable. No se puede cuestionar, por ende, no existe contradicción posible, es así porque es lo de siempre, lo que hace todo el mundo, lo que leemos en los libros, vemos en la televisión y cine, o simplemente nos cuentan nuestros padres, hermanos, amigos, etc...

¿Quién protege lo normal? La familia como unidad estandard refleja un modelo basado en criterios extendibles a cualquier nuevo núcleo. Has nacido en equis familia, y en ella se funcionará bajo unas leyes no escritas (roles, privilegios, dominación, moral, educación) que establecen la cotidianeidad diaria.

Se actúa así porqué has aprendido a relacionarte, sobrevivir, amar, trabajar de ese modo, y el único punto de mira pasa a ser el «normal». Quien actúa al margen está expuesto al qué dirán, se convierte en un distorsionador, plantea indirectamente un cuestionamiento de toda la estructura que hace posible que todo funcione como siempre.

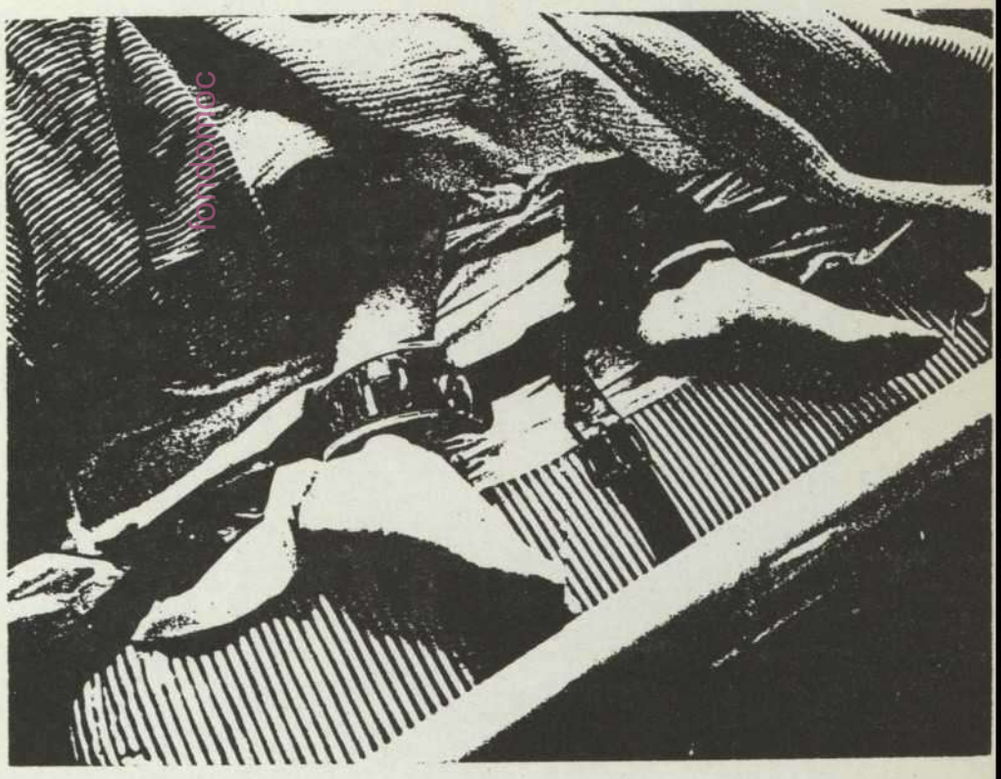

¿Existe el ideal de lo normal? Sí, es básico tener todo bien atado, empezaremos por analizar cuáles han de ser las actitudes físicas de un «buen niño». La fuerza juega un valor de primer orden en la imagen exterior que ha de denotar el niño en tanto que es macho. Esto se traducirá en hacer de la fuerza la razón, la prepotencia se convierte en arma de dominio.

Otra característica elemental será la agresividad, se ha de ser duro, tajante, no hay lugar a sentimentalismos, eso es terreno reservado a las mujeres. En su temperamento habrá de dejar constancia de que su estatus de hombre reforzado bajo «falsa aptitudes machistas», no entrevé flojezas emotivas, las lágrimas serán repudiadas, la condición de hombre, no lo olvidemos, va unida a la creencia de ser imprescindible a cualquier entramado social, lo que conlleva la necesidad de mostrarse firme.

En tanto que sexo dominante habrá de contar con el control de una mujer, esta seré la Sª de, la amiga de, o simplemente la hermana o la hija de. Bajo este patrón, el niño ira adquiriendo un lenguaje determinado, que no hará más que reproducir los esquemas mentales que le han sido inculcados, en sus relaciones con otros hombres se cuidará muy mucho de parecer menos que... Todo esto configurará un modelo patriarcal en el que nada se entiende, nada es posible sin la participacion de un varón.

La escuela, por medio de una educación entendida bajo el esquema de lo «normal», elaborará la teoría reforzando lo que ha de ser el rol del auténtico hombre. La sexualidad se entenderá al servicio del macho, por medio de la cual poseerá a una mujer, la reproducción será el resultado lógico de tal relación.

La escuela, junto con la familia, formarán un binomio inseparable, la una complementa y refuerza la otra, y viceversa, lo que es normal en casa, lo es en general, de este modo la idea de normalidad se irá generalizando.

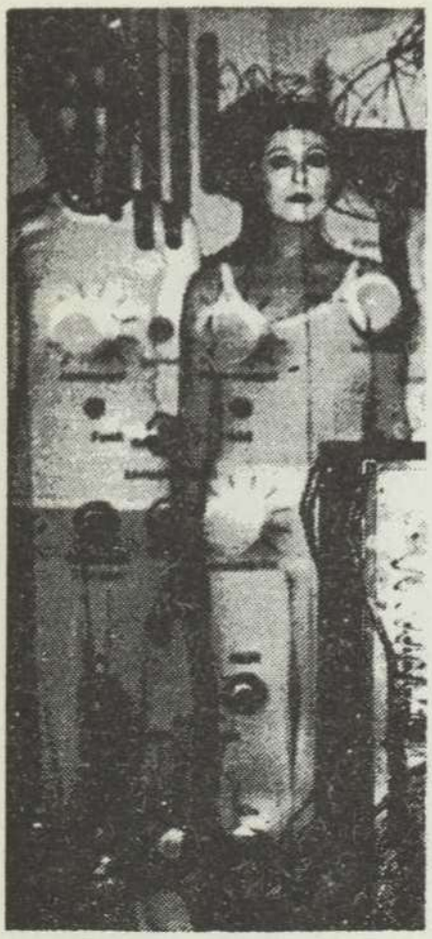

El círculo de amistades responderá a las necesidades creadas, el chico habrá de seducir a la chica, la vida familiar marcará a quién se le encarga forjar el futuro y a quién sufrirlo. Ante esta configuración, el niño pasa a la adolescencia con todo un bagaje de prejuicios; ha de seguir un modelo que muchas veces pese a no coincidir con él, ha de asumir si no quiere pasar a la categoría de marginado. En un momento en que la vida afectiva-sexual del impuber traspasará el marco familiar y el círculo de amigos establecido, y pasa a convertirse en protagonista, aunque sea teóricamente, a elegir cómo y por donde ha de pasar su afectividad, la norma restringe ésta al marco de lo familiar, las relaciones quedan establecidas:

— joven y familia: contacto natural.
— joven y «compañeros»: camaradería.
— joven y mujer: seducción.
— joven y amigo: maricón.

Bajo este esquema, deducimos que la única relación posible para satisfacer una necesidad de relación que sobrepasa los gestos ha de pasar por la sexualidad y naturalmente por una relación heterosexual.

Si consideramos un retrato-robot del chico ideal veremos como hay elementos tales: macho, prepotencia, imprescindibilidad, valentía. En tanto macho ha de reafirmarse mediando la relación con una mujer que pasará a ser el centro de su actividad, él la protegerá, por eso es necesario que sea fuerte.

En caso de no contar con la novia pública, se habrán de poner los mecanismos para que nadie sospeche de que se es poco hombre, o en su caso marica, la competencia entre chicos en una constante:

— más macho en cuanto más gorda la tenga
— más hombre cuanto más fuerte
— más hombre en cuanto más «folla»

Aquí es cuando entran en juego los sentimientos, la necesidad que todo ser tiene de ser querido, de expresar cariño.

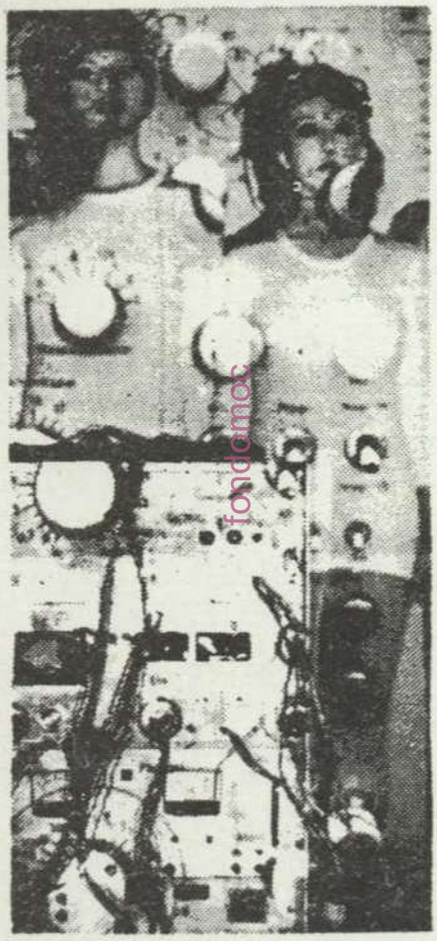

En el momento en que una mujer pasa de ser un objeto a ser una amiga, que el amigo hombre pasa de ser un «posible competente» a alguien querido, estimado, en definitiva, cuando la afectividad ha de ser reprimida o expresada, en cuanto todo el peso de la norma cae sobre nosotros/as, la afectividad cuestiona la competitividad entre machos, quién puede más. Cuestiona la apariencia, entonces innecesaria, de duro e imprescindible.

La palmadita deja de ser un gesto para convertirse en una caricia, el apretón de manos deja de ser una muestra de dureza para pasar a un contacto o muestra de estima.

La prepotencia no tiene sentido si se reconoce que a uno le falta seguridad, que se equivoca, que no es necesario. Pasar del típico «golpecito» a un beso, cuestiona el rol de macho, el sexo, entre dos hombres o entre un hombre y una mujer no ha de ser necesariamente sexo, puede ser una muestra de ternura. La afectividad, entendida como forma de comunicación, crea un lenguaje propio, donde lo hasta ahora normal pasa a ser anormal. El cuerpo pasa a ser transmisor de sensaciones, emotividad, de nada sirven las barreras. Pensemos en la pequeña diferencia que supone dar un beso en la cara que en los labios como forma de saludo y/o muestra de cariño. No obstante, socialmente supone una barrera inquebrantable, significa amistad/sexo.

La afectividad rompe con la separación de lo que es amistad y lo que es sexo. Los jóvenes, por otro, utilizan una afectividad subliminal, en tanto que reprimida: palmaditas en la cacha, retorcer los mofletes, puñetazo = fuerza o dureza.

Para acabar, apuntar una frase de García Márquez: «quiero que me quieran, ¿y para qué? Pues para no morirme».

Eugeni Rodríguez

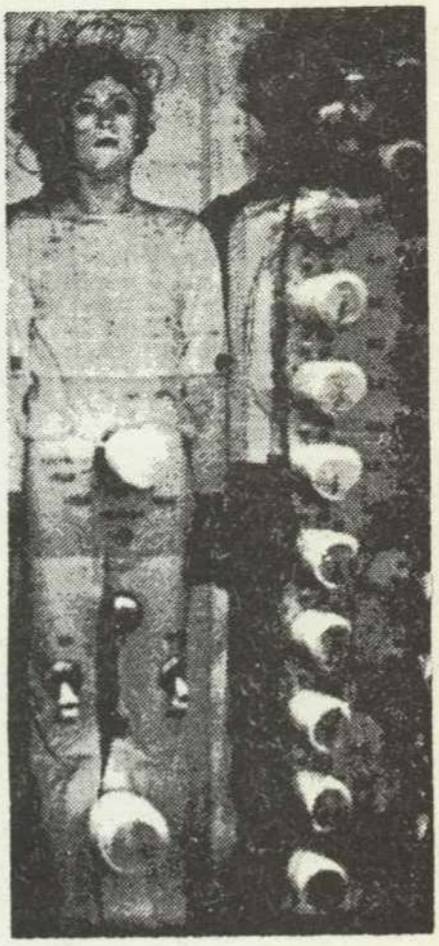

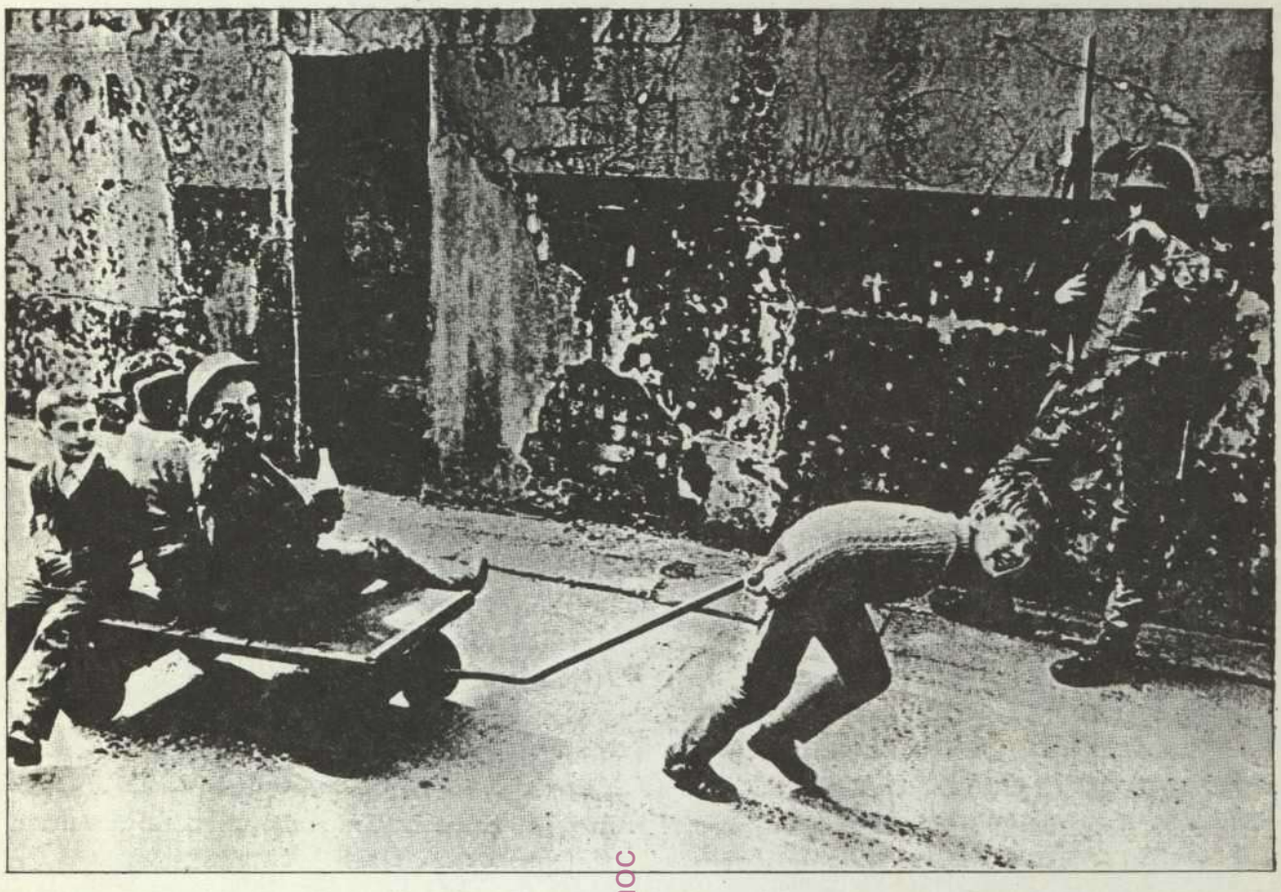

fondomoc

L'exèrcit britànic i la mort de la imaginació

Es un mite comú a Anglaterra que els irlandesos són una raça violenta que s'haurien matat entre ells fa molt de temps si no hagués estat per la benevolent intervenció de l'estat britànic. Aquesta es la mentida amb què ens ha alimentat durant cents d'anys, la mentida que manté a la Unió, la mentida que manté soldats als carrers, la mentida que projecta un hoste d'escena irlandès dins les nostres pantalles mentals, portant pots de Guinness i bombes, és la mentida colonial. És una mentida amb una existència arrelada a la massa psicològica d'una nació imperial, quan aquesta nació ha invadit a una altra, assassinat, empresonat, expropiat, explotat, matat de gana i ho ha negat, quan no pot aguantar mantenir el mirall per a ells mateixos i en comptes d'això projecten la seva imatge violenta en la nació o raça que estan oprimit. Així els propietaris absents van veure als camperols irlandesos com a mandrosos i sense recursos. Els polítics de Westminster parlen de irresponsabilitat, els soldats s'imaginen a cada irlandès amb una pistola. I per complementar aquest cercle de projecció psicològica, els presos accepten d'alguna manera aquesta imatge i, neguen l'acces a qualsevol d'altra, la fan pròpia malgrat ells mateixos, la fan seva un altre cop a mesura que comencen a resistir, i els treballadors esdevenen mandrosos, les dones histèriques, els colonitzats violents,... quina altra cosa poden pensar?

Que la retirada de les tropes britàniques de l'Úlster i el final de la unió política són qüestions de necessitat immediata no haurien de necessitar ser discutides aquí. Els soldats als carrers són la repressió òbvia, el show de violència forçós cada dia, el puny que força a la gent a la segregació. Divideix i domina és el vell tema d'un estat imperialista; a l'Úlster és aplicat amb infinita elaboració; cada nota colpeja amb precisió el tir correcte; interrogatoris, tortura, internaments, judicis manipulats, cases matxacades, repressió sexual, tranquil·litzants, «obrers socials». Tot això desemboca ara en un conflicte, el qual, políticament i psicològica, pot ser vist com a racial, encobert pel patrimoni religiós heredat.

Veiem la política actual de l'estat britànic com tendint cap al genodici: és a dir a l'anihilament cultural, social i polític —culminant en físic— d'una raça. El bany de sang, tan anunciat a la premsa capitalista, com a resultat inevitable de la retirada de l'exèrcit britànic, està essent fet més, a propòsit de la continuada presència de l'exèrcit.

Realment és possible que «un bany de sang» estigui essent preparat activament per l'exèrcit: amb l'ajut financer i militar de servents (civils i militars) de l'estat britànic, els grups Protestants para-militars podrien, seguint la marxa de l'exèrcit britànic, ésser alentats a matar tanta gent com els fos possible a les regions catòliques de l'oest del riu Bann. Per descomptat l'IRA defendria la població catòlica en la mesura de les

seves possibilitats. Podrien haver moltes morts. Així el rol de l'estat britànic com una força desinteresada que mantingués la pau seria justificat i aquests grups antimilitaristes i de l'ala esquerra que han estat fent campanya per a la retirada de les tropes, serien acusats d'irresponsables. Són possibles d'altres escenaris, però sigui quin sigui el succés és possible que a l'estat li preocupi ben poc el nombre de morts.

Els efectes psicològics de la repressió britànica a l'Úlster han de ser, d'alguna manera, expedientats; Rona Fields, en particular al seu llibre censurat **Society of Run**, fa notar perceptivament com el càstig físic pot crear més agressió a les víctimes, per un costat com a força reactiva (anti-violència) i per l'altre com a model imitatiu (més violència). La totalitat de la població d'Irlanda del Nord està essent castigada en major o menor grau. Es difícil per a qualsevol que no hagui estat mai a Irlanda del Nord, imaginar la persistent distorsió i apallissament del psíquic produït per diferents condicions: por constant, falta de seguretat, apagament de la sensivitat, estretament de l'imaginació, histèrica i paranoia, i la massificació de tranquil·lizants davant de qualsevol símptoma que cridi l'atenció dels metges, amb tot els riscos que comporta d'efectes secundaris i sobredosis segons la teràpia química.

La repressió sexual, apallissada per l'església, colpeja profundament dins de les ments i cossos de la gent, paralitzant músculs i centres nerviosos, provocant curtcircuits en les energies creatives. Els estereotips del paper del sexe semblen estar vivament definits, i el masculí és, per descomptat, el suprem. La guerra ha creat una generació de dones que són, especialment al ghetto catòlic, de coratge immens; les dones del presos polítics, són particularment exemplars. Però el model rol-sexe defineix la dona com a «sentiment» i l'home com a controlador de la direcció d'aquest sentiment, d'una manera que permeti fluir a les petites energies dins de nous canals. No hi ha cap sector de la societat en què el masclisme no estigui idolatrat, i el masclisme és violència, el masclisme personificat mata, començant pels genitals.

Hi ha una esperança a l'àrea de la política comunitària: la gent s'uneix per formar conjuntament associacions comunitàries, organitza festivals, construeix centres comunitaris i crea projectes d'ajuda mútua a un nivell més o menys baix. Però fins i tot aquí l'Estat ve trepitjant la formació professional dels treballadors socials, la majoria d'ells sincers, amables d'intencions honestes, alguns fins i tot pacifistes, però tots ells enfangant les aigües en què perpetuen la dependència de les persones amb poders de fora, minant el poder potencial de les comunitats i són, a la llarga, donat que les seves intencions no són revolucionàries, policies tous operant en els interessos de l'estatu-quo repressiu.

Belfast esta ple de «treballadors socials» i de grups de voluntaris, la majoria d'ells concienciats per «fer quelcom per als nois». La majoria dels nois que trobem semblen espantats, angustiats o bé adopten papers d'adults tot i essent increïblement joves, i la majoria dels adults són extremadament culpables d'això.

Molts adults semblen haver desistit com a persones capaces de canviar o realitzar canvis, i despositen totes les seves esperances en «els nois», deixant-los amb ells tot tipus de qüestions imaginatives, de creativitat i de canvis socials. Alhora als nois se'ls suposa no polititzats, quan òbviament estan altament assabentats de política —han d'estar-ho— i les diverses coses que són fetes «per als nois» són tan divertides i mancades de polèmica tal com ens podem arribar a imaginar.

Qualsevol que vulgui «fer alguna cosa per als nois» haura d'informar-los com a persones polititzades; no silenciar-los, ajudar-los a dilucidar l'extremadament complicat de la situació en què viuen, més que pretendre que els soldats que estan als carrers no són realment on són i que els nois «normals» no els llencen pedres.

fondomoc

Creiem que no hi ha res a fer per als pacifistes d'Irlanda del Nord si no és des d'una postura revolucionària. Cap estament o acció, especialment aquell que propugna la no-violència, la qual no brolla d'una conscienciació de l'urgent necesitat d'un canvi revolucionari, és propensa a cooperar i a ser explotada per l'estat britànic, o en el millor dels casos a ser sospitòs per part del poble. Efectivament, aquesta és la dialèctica, la persistència en la violència econòmica i política de segles i segles.

Diana Shelley
Trad. Oscar Polo

Comunicación y Poder

Es necesario desterrar cualquier concepción idealista que conciba a los medios de comunicaciones como no contextualizados en un momento histórico, en un sistema social, en unas relaciones de dominio y de poder.

Hablar de los medios de comunicación es trazar el marco en el que estos se desenvuelven. Cualquier crítica que se les haga, cuaquier alternativa que se les dé han de tener en cuenta un marco, un contexto.

Cuando nos referimos a los medios de comunicación solemos convertir lo particular en general, o sea, embebidos de egocentrismo histórico —revoluciones sorpresas en Occidente— medimos por el mismo rasero a la información o a la contrainformación que se genera y transmite en el Norte o en el Sur, en el Este o en el Oeste etc, etc. No es que se desee circunscribir las críticas al entorno en que nos desenvolvemos, lo que se pide es que esas críticas se realicen para un entorno y no para otro —para el que deben existir críticas específicas.

Pasemos a ejemplificar lo escrito y hagámoslo bajo un aspecto que casi nunca surge cuando nos referimos a los medios de comunicación: la sobreinformación.

Es sabido que existe un gran desequilibrio mundial en el orden informativo. La información que se consume es producida en casi un 100% por los medios de comunicación del Norte: seleccionan información, ofrecen su punto de vista, la comercializan.

El Sur depende del Norte hasta para disponer de la información que se ge-

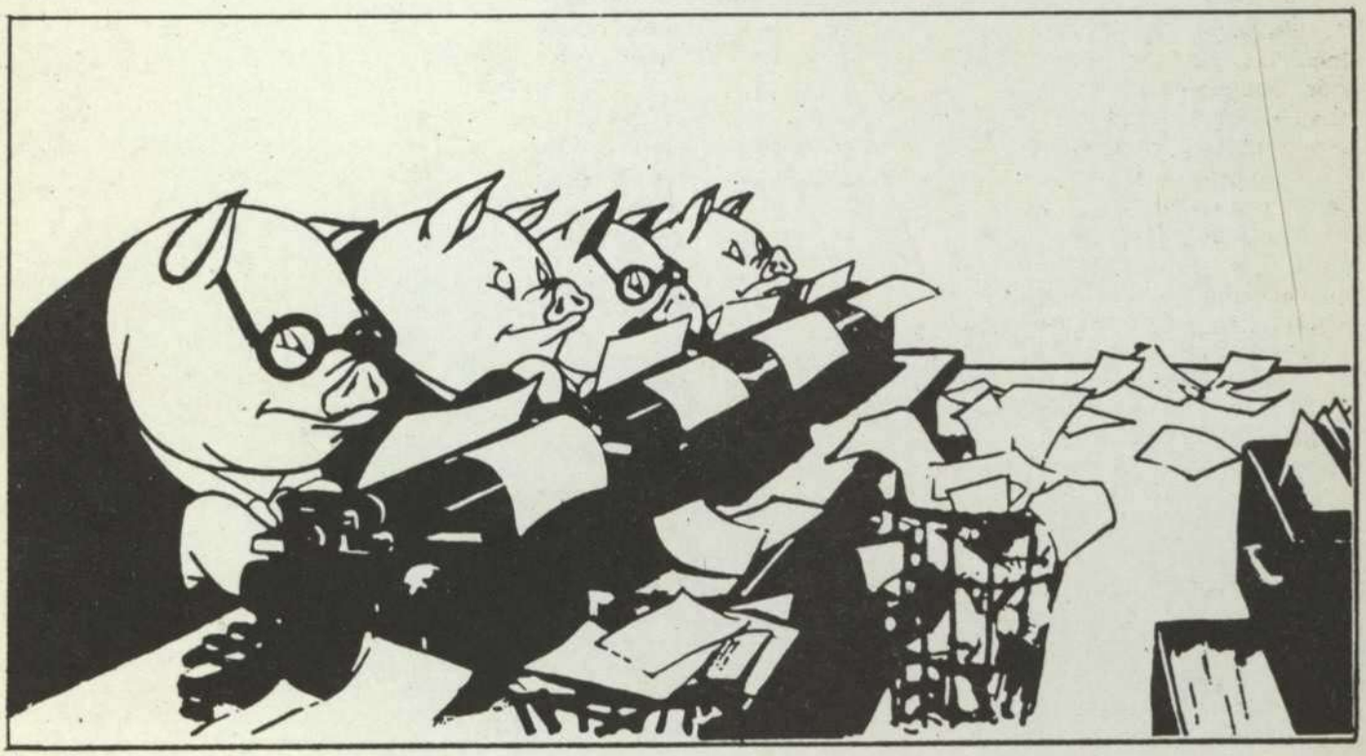

nera en su ámbito: para el Sur la información es un bien caro: el Norte se permite derrocharla.

Parándonos en lo expuesto cabe remarcar las siguientes conclusiones:

— El Sur padece un colonialismo cultural cuasi incontrarrestable.

— Al ser los medios de comunicación la expresión de un sistema social, el Norte exporta su sistema a través de dichos medios.

— El Norte, aunque no pueda reconocerlo, vive cada vez más acuciantemente el problema de la sobreinformación. Sus individuos —nosotros— no son capaces de asimilar toda la información que les ofrece a la vez que se muestran capaces de renunciar a parte de ella o a seleccionar. El bombardeo de superabundancia impide la reflexión crítica. Y así, surge la paradoja: Norte y Sur tienden a converger en la subinformación. Cantidad no es igual a calidad.

De sobra sabemos que los medios de comunicación sirven para que se expresen los que los poseen. De sobra sabemos que hay que convertirse en noticia —o ser rebajados a estadísticas— para que nos veamos reflejados en ellos, siendo este reflejo «su» punto de vista, no el nuestro.

De sobra sabemos que silencian las disidencias y vociferan la integración. Como es ya una idea compartida por todos que el lenguaje, la forma en que se dice comunica tanto como de lo que se habla (o calla). También somos conscientes de que los «media» tienden a la espectacularización y la estandarización. Pero hemos de ser más críticos con las alternativas por nosotros propuestas, o podemos caer en la reproducción de lo que decimos negar: ¿Cuantas veces nuestro «deseo» de emitir es ocultado tras una supuesta necesidad de los receptores? ¿Hasta qué punto la «inocencia» del receptor es sostenible?, ¿Por qué la tendencia a emular —sobre todo en formas, en estilos— a los medios convencionales?...

Los medios de comunicación manipulan: reconstruyen la realidad. Pero, ¿que realidad, de quién?. La manipulación es intrínsica a todo proceso de producción. La manipulación puede ser alienante, como puede ser liberadora.

Es alienante cuando viene recubierta por la objetividad. Viejo truco para ocultar una visión particular de las relaciones de poder.

Es alienante cuando hacen del mediador una necesidad, cuando esconden en el profesionalismo esa mediación impuesta.

Es alienante cuando olvidan que cultura es comunicación y que ésta es intercambio.

Es alienante cuando la «independencia» pretende obviar a presiones, a grupos de presión y a propietarios.

Y también es alienante que nosotros, tras la coartada de lo lúdico, seamos consumidores de lo fácil y de lo ramplón, de lo acrítico y de lo sensacionalista. Contentos con oir y no escuchar, con ver y no mirar. Dando la espalda a la reflexión, al aprendizaje, a la crítica..., dejándonos llevar por nuestras liturgias y nuestros estereotipos —que ni hemos sido capaces de formular, sólo de repetir.—

Y si no es alienante, sí es estúpido por nuestra parte dotar de divina sustancialidad a los medios de comunicación: están en todas las partes, todo lo ven, todo lo pueden... ¡hasta parece que nos han arrojado de algún paraíso! Así, podemos incurrir en el error de erigir un chivo expiatorio al que culpar automáticamente, olvidando lo que sustenta al medio, lo que sustenta en lo que comunica.

Lo cual no es óbice para reconocer que en los medios el sistema se perpetua y reproduce.

Mas cuando en las tecnologías punta los medios de comunicación —la información— son el soporte básico. Soporte sobre el que se pretende el relanzamiento económico de Occidente; soporte que cuestiona el romántico término de soberanía; soporte ligado a la militarización (no olvidemos que la mayoría de las tecnologías punta han sido y son concebidos y usadas por programas militares, que luego se adecuan para su uso civil); soporte que propicia el cada vez mayor analfabetismo tecnológico.

Nuevas tecnologías —concentración de poder— que nos obligan a plantearnos si no nos encontramos ante una mutación del actual **estado.** ¿Cuál es el nuevo discurso antiestatal que debemos formular? ¿Habremos de esperar a la nueva configuración del estado para proponer nuestra alternativa? ¿Dejaremos como viene ocurriendo con insistencia —que sea la derecha quien formule el discurso, reaccionando —una vez más— tarde, mal y nunca?.

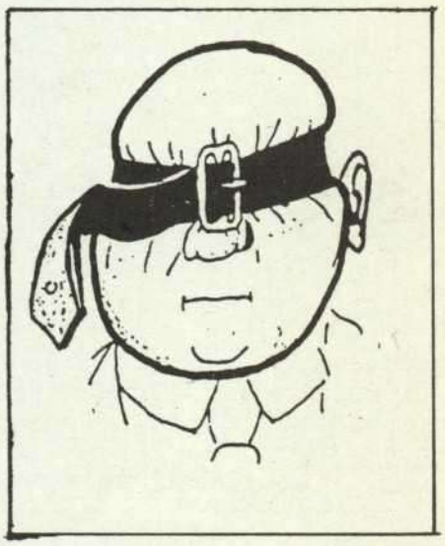

Informe crítico sobre el Servicio Militar.
J.A. Herrero-Brasas
Colección Paz y Conflictos. Ed. Lerna. c/ Aribau, 114. 08036 Barcelona

Ante todo, más que una valoración crítica sobre este libro, quisiéramos hacer una presentación del mismo, pues creemos que es de gran interés, con una capacidad de desarrollo discursivo de ajustada coherencia, y con un sentido de la oportunidad óptimo al momento histórico que nos ha tocado vivir. Por supuesto, que este discurso no es ni mucho menos todo lo que cualquier persona interesada y vinculada al tema espera, y que a la vez hay cuadros y iniciativas argumentales que muchos podemos creer desajustadas a nuestro marco valorativo y reivindicativo. Pero de todas formas, intentaremos alentar vuestro interés por su lectura, tanto probando de presentar ciertos atractivos, como facilitando su adquisición.

Podemos diferenciar tres partes en este texto: **introducción histórica a la conscripción, las consecuencias del Servicio Militar Obligatorio y la transición hacia un ejército voluntario con todas las objeciones que comporta.**

En la **primera parte** presenta una breve pero dinámica historia de la conscripción en Europa, rica en datos y fuentes documentales. Ésta no sólo pretende constatar un periodo histórico sino también desarmar ciertos discursos de distinto signo que justifican la necesidad de la conscripción. Más que hacer referencia a la desarticulación de las explicaciones provenientes de la derecha tradicional o del utilitarismo parlamentarista, quisiera resaltar cómo rebate el argumento que ciertos sectores de la izquierda extraparlamentaria esgrimen, según el cual la conscripción fue un paso adelante hacia una sociedad más justa e igualitaria, cuyo primer «*round*» fue ganado en la Revolución Francesa. Pues bien, el autor demuestra, haciendo un repaso exhaustivo de todos la acontecimientos que han implicado una revuelta popular y que han conllevado una cierta toma de poder por las clases populares (y cita el ejemplo de la Revolución Francesa), que uno de los primeros pasos que hace una toma de poder popular es la abolición de la conscripción.

La **segunda parte repasa las consecuencias negativas que acarrea el Servicio Militar Obligatorio al individuo concreto, tanto materiales como psíquicas. Es muy interesante la introducción que hace de un elemento que corrientemente no tenemos en cuenta, éste es el impuesto de conscripción.** Es la factura económica desmesurada que el estado cobra a cada individuo que cubre obligaciones militares. Un tributo no sólo injusto por lo que a cantidad se refiere (claros tintes de explotación) sino también por la discriminación que implica pues sólo lo paga una parte de la población. Distingue entre dos definiciones de este impuesto, una estrecha que «*... es la diferencia entre el salario necesario para atraer a un hombre de determinadas características (nivel educativo, edad, experiencia profesional, etc) a alistarse voluntariamente y el salario que de hecho este individuo percibe al estar sirviendo por la fuerza*», y otra amplia que tiene en cuenta otros factores adicionales: «*... tomamos en*

cuenta dos nuevos tipos de datos: las **rentas no realizadas** *y los* **gastos de recaudación».**

También en esta fase, estudia el fenómeno de los **suicidios** en la Mili, cargando contra justificaciones que analogan esta proporción a la que se da en la sociedad en general; repasa el fenómeno de los **accidentes,** estudiando los factores determinantes, y cita otras múltiples repercusiones que se producen en el joven acosado por esta obligación y como éstas las sufre la sociedad civil en general.

En la **tercera parte** tras destacar el hecho de que «*... salvo en los últimos dos o tres años nadie se había atrevido antes a cuestionar públicamente la necesidad del servicio militar*» y que «*... se hablaba lo más, de reducir la duración del mismo, o de dar una alternativa, la objeción de conciencia*», presenta como alternativa al Servicio Militar Obligatorio la **transición hacia un ejército voluntario,** basándose en la experiencia vivida en otros países y más concretamente en EE.UU. Considera que «*... se trata pura y simplemente de una decisión política que cualquier gobierno puede tomar en un momento dado*» y por tanto que es una cuestión de **voluntad política.** Siguiendo paso a paso el ejemplo de EE.UU. nos dibuja un posible proceso de transición, estimando que en un periodo de unos cuatro años empiece a recoger sus frutos.

Delante objeciones variadas como por ejemplo lo caro que resultaría un ejército voluntario, la posible amenaza para la autoridad civil y las instituciones democráticas (involucionismo), la posible creación de una élite militar aislada del resto de la sociedad, etc responde con astucia y recuperando las respuestas que la Comisión Gates (EE.UU) dió a quien dudaba en su momento en aquellas latitudes de tal transición.

De todas formas creo que juega las cartas inteligentemente pues hace una suposición (extralimitándose) según la cual, aquel que discute la posible transición hacia un ejército voluntario es quien objeta a la abolición de la conscripción, cosa incierta. Creemos que el problema es más complejo de lo que parece y implica un debate más amplio que tenga en cuenta a sectores de antimilitaristas que van más lejos en su planteo que el del mero recambio de un ejército conscripto por uno de voluntario.

ATENCION! Ahora el MOC de Barcelona os da la oportunidad de adquirir un (?) ejemplar de esta obra por la módica cantidad de 650.- Ptas. (Comparad! Comparad! Reventamos los precios!)
MOC Barcelona
c/ Cervantes nº 2 Pral. 1ª 08002 Barcelona.
Pedidos telefónicos de 19 h. a 21 h. al teléf.: 318 39 94.

Campanya contra Shell

Sabieu que la multinacional anglo-holandesa SHELL (la multinacional no-americana més gran del món) a part de ser un dels principals abastidors de petroli de Sudàfrica, té en aquest país 70 fàbriques i més de 900 gasolineres? Alguns grups holandesos han iniciat una campanya de sabotatges, accions i pressions contra la SHELL. I fan una crida al boicot a aquesta empresa. Ja ho sabeu, doncs: vigileu que no us engrassin el cotxe amb SHELL!

Deixar de ser catòlic.

Què us sembla la idea? Si us mosqueja tant com als del grup LAICA (Asociación por la libre Afiliación a la Iglesia Católica), això de no poder sortir d'un lloc on us hi van posar sense preguntar-vos-ho i que no us mola gens, poseu-vos en contacte amb ells i ompliu el formulari especial per a l'ocasió LAICA, C/ Zapatería, 29 bajo, 01001 VITORIA.

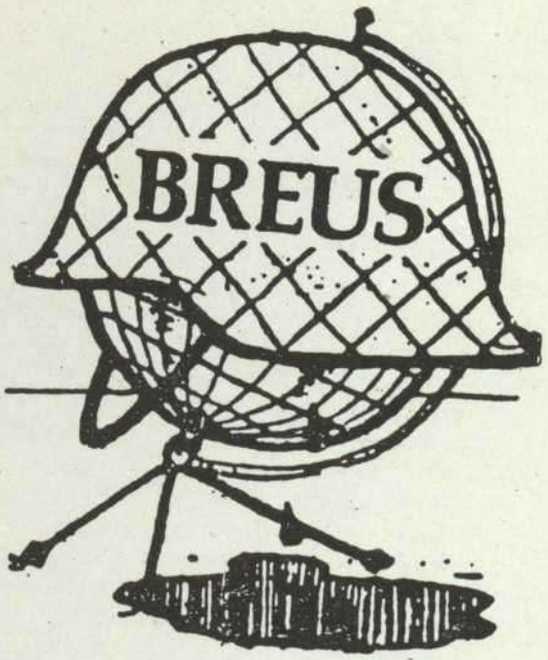

rio. Con tal motivo ha publicado varias recopilaciones de material viejo y nuevo así como varias reediciones. Los que quieran conocer estas publicaciones pueden solicitar su catálogo a la siguiente dirección:

Charles H. Kerr Publishing Company
1740 West Greenleaf Avenue
Chicago IL 6026
EE.UU.

Acciones contra los militares italianos.

Una serie de suicidios dentro del ejército, junto con la polémica exención del servicio militar de Stefano Cashiraghi, esposo de Carolina de Mónaco, ha sacado de nuevo a la luz pública el tema de los malos tratos en el servicio militar. Se ha formado una asociación de familiares de jóvenes muertos en el servicio militar que lucha contra los malos tratos y abusos de poder de los militares, las malas condiciones de los cuarteles así como la reducción del porcentaje de conscriptos dentro del ejército (En el ejército italiano, de un total de 395.000 hombres, 260.000 son conscriptos).

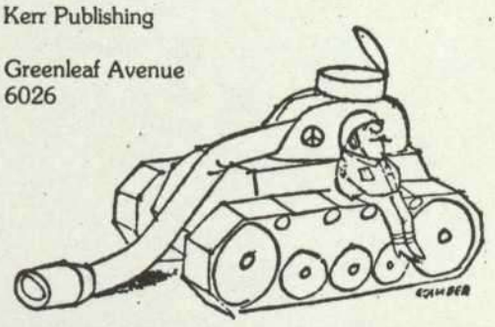

Una llista alternativa per sorteig i rotativa.

Martínez Alier, al nº 18 de **«La lletra A»** una proposta per crear una llista alternativa i rotativa. Inspirant-se en les experiències dels Verds alemanys i d'HB (si bé, procurant evitar els seus errors), llença la idea de formar llistes formades assemblearíament, on es voti a les persones, i aquestes es comprometin, en un plaç de 6 mesos o un any a deixar pas a la persona que els segueixi en la llista. Malgrat els possibles

inconvenients d'aquest sistema —desaprofitament d'experiències i coneixements—, segons l'autor de la proposta, aquest mètode ajudaria, entre d'altres coses, a desprofessionalitzar la política.

Centenario de la Charles H. Kerr Publishing Company

Esta conocida editorial revolucionaria, la más antigua de Norte América, que siempre se distinguió por la publicación de trabajos originales de autores radicales proscritos en otros medios (de un variado espectro) y sin fines lucrativos, cumple ahora su primer centena-

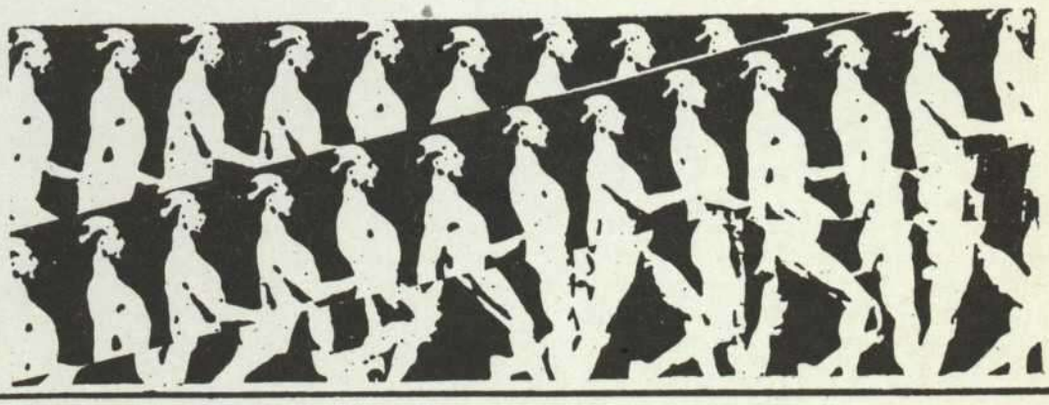

radamoc

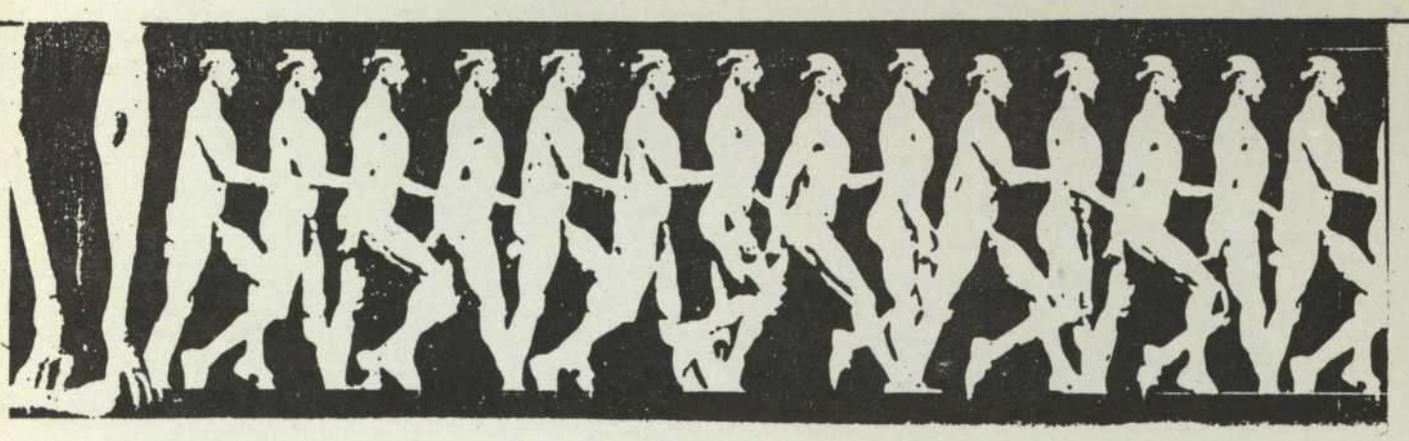

Malos tiempos para la prensa de la R.F.A.

Las nuevas leyes represivas alemanas ya dejan sentir sus primeros efectos en forma de censura. La recién creada figura de la «apología» o incitación a la violencia («terrorismo») permite secuestrar o perseguir judicialmente a aquellas publicaciones que informen («den publicidad») de actos violentos (actos de sabotaje, boycot,...), de las maneras de llevarlos a cabo, de las razones en que se basan o los fines que persiguen (entrevistas, discusiones sobre la legitimidad de la violencia,...), den una imagen negativa de la policia (testimonios, fotos,...), etc. Por supuesto que estas leyes —como bien sabemos en el Estado español— se usarán selectivamente contra las publicaciones más molestas: tal es el caso de las revistas RADI-AKTIV, de Baviera, y RADIKAL, de Berlín, ambas objeto de secuestro, y de otras muchas perseguidas judicialmente. Amparándose en estas leyes, también prohibieron una conferencia que se tenía que celebrar a nivel nacional de los grupos que se oponen a la energía nuclear: finalmente, la han legalizado a cambio de que no se traten temas como los anteriormente mencionados. Destaca, por otro lado, el veto al que ha sido sometido el último libro de G. Wallraff **Cabeza de turco** (título de la versión castellana de próxima aparición: trata de la explotación que sufren los turcos en la RFA) en las bibliotecas públicas. No hemos de olvidar tampoco una de las consecuencias inmediatas de la censura activa: la censura pasiva (autocensura, no tratamiento de ciertos temas,...) que es más sutil e incluso más efectiva. Conclusión: el ESTADO teme perder el CONTROL MONOPOLISTA DE LA INFORMACIÓN.

¿Malinche o doña Marina?

¿Qué pasó que lo entendimos todo al revés? ¿Cómo pudimos estar tan ciegas/os? La tratamos de traidora y la acusamos de haberse vendido al enemigo por un plato de lentejas (ver puça nº 49: **«El Descubrimiento y la maldición de Malinche»**); y ahora resulta que nada de nada de eso: Malinche (cristianizada Marina), la mujer más famosa de la conquista de Méjico, la única mencionada por Cortés en sus «Cartas de la conquista de Méjico», la «lengua» del conquistador, la que «sugestionada por el hombre blanco, accedió a todo cuanto le propuso», la que «le fue siempre fiel en contra de su raza», la «intermediaria sagaz entre el caudillo español y los caciques indígenas», la «embajadora cerca de los aztecas», es la heroína principal de «una de las principales epopeyas de la historia de la humanidad».

Ideal exceso de femineidad, poco o nada importa que haya traicionado a su pueblo: para don Valeriano Gutiérrez (ver EJÉRCITO, nº 561, octubre 1986, **«El fabuloso capitán Hernán Cortés y «La Malinche»**), ella encarna el ideal de la mujer amante fiel y sacrificada «acompañando siempre, como la sombra al cuerpo, a su amado señor, cabalgando a su vera y consolando las preocupaciones del caudillo con una sonrisa dulcísima, su ternura y su consejo».

Pero no es cuestión de dejarse confundir por la retórica grandilocuente de todo el artículo, también el «veterano soldado» que quiere contribuir a la conmemoración del V centenario del glorioso capitán extremeño sufre un ataque momentáneo de lucidez que le lleva a escribir estas palabras, refiriéndose a la labor conquistadora de Cortés y Malinche: «Los resultados de esta colaboración —que bien puede llamarse así— se deben, claro está, a las cualidades intelectuales y morales de los protagonistas». Al menos en este último punto, nada que objetar.

MONTSE

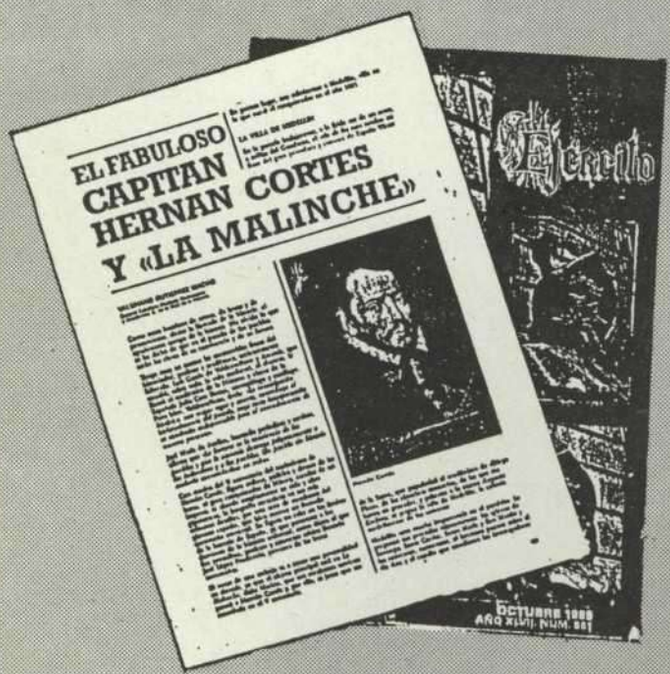

fondomoc

— De tota la colla, el noi que, burlat i enganyat, escrigué a la pissarra de l'escola: «Le Thé au haren d'Archimède», ha arribat lluny en aquesta vida, ha aconseguit diners «a manta», un gran cotxe, i un bon «cony de luxe»..., i no importa com[1]. Ell que no sabia ni llegir, espavilat i carregat de ràbia, si que ho ha aconseguit. Els altres no.

D'entre els qui habiten aquests blocs de vivendes suburbials, que el planificador va designar, amb bona dosi de crueltat, com «La Ciutat de les Flors», els més estàn afectats pels ben integrats mecanismes d'exclusió, pels mecanismes de creació i reproducció dels marges. Qui hi viu? — els «moros», inmigrats a la metròpolis, els rebels o indisciplinats joves, les «pobres» dones,... D'això va la pel·lícula.

• MEDI CHAREF (Director i guionista), algerià immigrat a París, escriptor ocasional i treballador fabril fins el 83; en aquest any, Michele Ray i Costa Gavras li proposen dirigir una pel·lícula, pel·lícula basada en la pròpia novel·la de M. CHAREF «Le thé au harem d'Archi Hamed».

• KADER BOURKHANEF (en el paper de Madjid), jove actor afeccionat que busca l'èxit, fill de pares algerians immigrats a París.

• RÉMI MARTIN (en el paper de Pat), lampista, aprenent d'actor després de deixar la feina.

La pel·lícula en qüestió ha estat per a tots tres una extra-ordinària porta de sortida, el posar en pràctica una il·lusió. Serà per això que es nota en l'obra tanta frescor i sentiment?, hi ha en ella un cúmul d'experiència, d'una experiència crua que ara castiga l'expectador, una experiència que és molt general però que no acostuma a sortir projectada. Se'ns mostra, per tant, una visió des de dins, mediatitzada, però justa.

La resta de «participants» donen la talla, i cal destacar l'extraordinària interpretació de SAIDA BEKKOUCHE (la mare de Madjid).

A França, com a Alemanya, Anglaterra..., l'increment del racisme és un dels fenòmens més preocupants i alhora més contestats, (sembla, que a l'Estat Espanyol, comencem, en part, a seguir-hi les passes). És d'aquí d'on ve l'oportunitat en la realització d'aquesta pel·lícula, exemple de la novedosa filmografia europea i extranya per a la filmografia francòfona, que últimament ens té acostumats a suportables trames psicològiques i a les mostres de decoració d'interiors.

Amb tocs d'humor, de tendresa, de sòlapat surrealisme, contrastats amb patètiques o hiperrealistes escenes, acció rera acció, MEDI CHAREF ens va descobrint un món tancat en si mateix, sense sortida. Madjid i Pat, dos bons amics que protagonitzen la trama, són bons coneixedors d'aquest món, qui millor per presentar-nos-el, qui millor per viure'l mostrant-nos tots els límits.

— Hi trobem una conducta que denota una moral de supervivència i de comprensió, on el concepte del que és «bo» i és «dolent» queda del tot trastocat per la situació, cobrant una definició tant nova com imprecisa.

— Hi trobem la misèria quotidiana, a la qual sols les petites il·lusions, l'evasió i els divertiments, converteixen en suportable.

— Hi trobem uns porucs treballadors que només «toquen timbres».

— Hi trobem l'expropiació del propi cos, el cos mercantilitzat.

— Hi trobem la prova que el racisme no és pedra de toc, sinó l'expressió d'una forma d'exclusió més.

— La policia, els bombers i «els burgesos» estàn o provenen de l'exterior, de l'altre món, controlador i alhora proveïdor.

— ...

En la pel·lícula totes les escenes semblen ser una part de l'exposició general, composen totes elles un univers.

En la pel·lícula, el «TEOREMA D'ARQUÍMEDES» és mostrat com una regla que alhora explica i practica l'exclusió, com la constatació que sortir individualment d'un medi «pesat» és impossible per a la majoria:

— Un cos sumergit en un medi, perd el mateix pes que el del medi que desplaça.- ergo, un cos a suburbis...

SALABERT

[1] Tal com adoctrinen els molts telefilms U.S.A. que moltes televisions europees compren.

recibimos

Galicia caníbal

Con isto da movida
que movida
haiche moito ye ye
que de noite e de día
usa jafas de sol
Fai un sol de Carallo
a matanza do porco
mátallo carallo
a berra é o conxunto de berros
dun porco cando o van matar
san martiño oficial
de monforte ó nepal
o magosto para agosto
safaris do porco
filloas de sangue
galicia embutida
Fai un sol de carallo
Galicia caníbal
Etiopia ten fame
un parado occidental
sostén un filete
un negro deitado
o negro non lle chega
arrastra o bandullo
o parado occidental
sostén o filete
o parado altivo
o negro non lle chefa
doa os teus riles
un ril á merenda
doa os teus riles
outro ril á cea
Fai un sol de carallo
Galicia caníbal
Doa os teus riles
Moi mal organizado

OS RESENTIDOS

WRI Newsletter

Aquest és el butlletí dels War Resisters International (Internacional de Resistents a la Guerra) que en el seu nº 214, del gener/febrer de 1987, dedica gran part de la seva acció sobre l'objecció de consciència a Michalis Maragakis, objector grec que s'enfronta a un dels dos governs de l'Europa Occidental que no reconeixen el dret a objectar. En aquesta secció parla dels objectors empresonats a l'Estat Espanyol (Miquel Rodríguez,...). A més, podem trobar un petit informe sobre Sud-Àfrica, una gran secció dedicada a les dones de la WRI, destacant un article anomenat *«Against Male Oriented Nonviolence»* d'Ulla Eberhard, i notícies de tota mena. Molt recomanable, doncs és dels pocs rotatius que té un abast informatiu d'actualitat que s'escapa de les fronteres del país on es fa.

War Resisters' International 55 Dawes Street London SE 17 1EL, Britain. WRI Newsletter ISSN: 0085 7662.

En pie de Paz

Un perro con rostro amenazador nos introduce al tema central de este nº 4 de la segunda época, que es el dossier *«El Estado Policial»*. También podemos encontrar artículos de política internacional y nacional como *«Quince días en Nicaragua»* y *«Riaño»*, de secciones como *«Educar para la Paz»*, y también artículos de polémica como *«... Eppure si muove»* que valora las 3ª Jornadas del Movimiento por la Paz. Esta revista consolida progresivamente una corriente de opinión suscrita dentro del movimiento alternativo.

Mayor de Gracia 126-130 pral. 08012 Barcelona.

DDT

Bé, sembla ser que el Desarmament i Desnuclearització Totals, butlletí de la coordinadora que porta el mateix nom, per fi s'han decidit a fer el nº 3 (des del febrer del 85 que no feien res). En aquest podem trobar un *«dossier de bases»* que preludia la campanya en contra de les bases que es vol tirar endavant, també *«el pressupost i les despeses de defensa»*, *«Metges i pau»*, *«Nicaragua ha de sobreviure»*, *«Sudàfrica»*... entre d'altres articles.

Casal de la Pau c/ Cervantes 2, 08002 Barcelona.

Casa de Nicaragua

Novament un altre butlletí, però en aquest cas de l'Associació Catalana d'Amistat amb Nicaragua. No es pot resumir en poques paraules la gran tasca d'aquesta organització per a sensibilitzar el poble català de la problemàtica nicaragüenca, no només en la seva lluita per a mantenir la flama de la construcció d'una societat més justa, sinó també davant l'agressió permanent dels ianquis. En el nº 14, de gener de 1987, no només podem trobar el calendari d'actes en solidaritat amb Nicaragua, sinó també un article d'en Michael Parenti que té per títol *«¿Es Estados Unidos más democrático que Nicaragua?»* i articles de la Constitució de Nicaragua publicats pel diari oficial *«La Gaceta»*.

La lletra Ⓐ

Després de l'exitosa festa que varen muntar, ja circula pel carrer el nº 19 d'aquesta revista llibertària.

c/ Sant Vicenç 3, 43201 Reus.

Mambrú

Éste es el nº 10 (Febrero 1987) del boletín informativo del colectivo de objeción y antimilitarismo de Aragón. Recomendamos su lectura puesto que tratan temas de candente polémica y actualidad. Así pues, destaca un artículo espinoso y a la vez reconfortante por el debate que puede abrir, llamado *«COA/Mili KK: un matrimonio en apuros»*, también levanta el telón de la lucha antiPSS, coincidiendo con la continuada protesta en contra del encarcelamiento de objetores de media Mili (Miquel Rodríguez) y en contra de la represión policial a los estudiantes.

c/ Coso 99, 3º Zaragoza.

Ⓐnarkia

Ha salido el nº 0 de esta especie de fanzin, o mejor revista de comunicaciones libertarias, portavoz del Colectivo Arkadia L.K. En éste podemos encontrar diversos artículos y secciones: *«50 aniversario de la revolución española»*, *«Muerte en los cuarteles»*, *«Anarquismo»*, *«El rincón de la poesía»*... Démosles un empujón para que puedan publicar más.

Arkadia L.K. Ap. Correos 235 Postakaxa. 48080 Bilbo Bizkaia.

fondomac

fondomoc